

ESTRATEGIA DE DESARROLLO LOCAL PARTICIPATIVO DE LA COMARCA SAJA NANSA

COMARCA DE INTERVENCIÓN



1. DEFINICIÓN DE LA ZONA OBJETO DE LA ESTRATEGIA PAG.5

- 1.1. Denominación
- 1.2. Localización
- 1.3. Ámbito Geográfico de Actuación
- 1.4. Mapa
- 1.5. Estructura Física y Medio Ambiente
- 1.6. Justificación De La Homogeneidad Geográfica

2. DEFINICIÓN DE LA POBLACIÓN OBJETO DE LA ESTRATEGIA PAG.23

- 2.1. Población
- 2.2. Estructura Municipal
- 2.3. Empleo y Actividad Económica
- 2.4. Indicadores
- 2.5. Empleo



1 DEFINICIÓN DE LA ZONA OBJETO DE ESTRATEGIA

1.1 DENOMINACIÓN

Comarca Saja-Nansa.

1.2 LOCALIZACIÓN. JUSTIFICACIÓN DEL PERÍMETRO ELEGIDO. ADECUACIÓN A LAS COMARCAS DE REFERENCIA.

La comarca Saja Nansa se encuentra situada en el sector occidental de Cantabria. Limita por el oeste con Liébana, los Picos de Europa y el río Deva, que en su curso medio y bajo actúa como una frontera discontinua hasta la desembocadura en Unquera. El límite oriental de la comarca está definido por el Valle del Besaya y el límite sur por la Cordillera Cantábrica y las cabeceras de los ríos Nansa y Saja. Estos ríos crean valles profundos, muy cerrados en las cabeceras y más abiertos cerca de la desembocadura, y dividen el territorio en cuencas paralelas en dirección norte-sur.

La Sierra del Escudo de Cabuérniga, paralela a la cordillera y situada entre esta y la línea costera, enmarca el espacio montañoso interior, de fuertes pendientes y fondos de valle estrechos. Traspasado ese umbral, la franja litoral presenta unas sierras más bajas, dando paso a una costa variada donde se alternan acantilados, playas, rías y marismas. La zona interfluvial interior la constituyen zonas elevadas y la comunicación entre valles requiere el paso de altos collados. Estas características orográficas han condicionado el sistema de vida y desarrollo y estructura de las poblaciones aquí asentadas.

La zona de aplicación del Programa Leader en la comarca Saja Nansa (Cantabria) abarca los siguientes municipios:

- Alfoz de Lloredo
- Núcleo rural de Cabezón de la Sal (se excluye en núcleo urbano de dicha localidad por no considerarse como zona rural)
- Cabuérniga
- Comillas (se excluye en núcleo urbano de dicha localidad por no considerarse como zona rural)
- Herrerías
- Lamasón
- Mazcuerras
- Peñarrubia
- Polaciones
- Rionansa
- Ruento
- Ruiloba
- Núcleo rural de San Vicente de la Barquera (se excluye en núcleo urbano de dicha localidad por no considerarse como zona rural)
- Los Tojos y Mancomunidad Campoo-Cabuérniga
- Tudanca
- Udías
- Val de San Vicente
- Valdáliga

Son un total de 18 municipios, con una superficie de 995,5 Km² y una población de 31.541 habitantes. Atendiendo a las condiciones de relieve y por tanto, formas de vida, se pueden establecer tres zonas diferenciadas en el territorio Saja Nansa:

- **Zonas altas de las cuencas:** Alcanzan alturas superiores a los 2000 metros en algunos puntos, como la Sierra de Peña Sagra, Sierra de Peñalabra y Sierra del Cordel. Dentro de este grupo se incluyen los municipios de Los Tojos, Polaciones, Tudanca, Peñarrubia, Lamasón y Rionansa.
- **Zonas medias de las cuencas:** Zonas de menor altitud, con áreas montañosas y valles fluviales que en algunos casos presentan grandes vegas. Municipios de Cabuérniga, Riente, Herrerías, Valdáliga, Mazcuerras, Cabezón de la Sal, Udías.
- **Zona baja o litoral:** Predominio de espacios llanos y amplios, con pequeñas sierras de escasa entidad, las cuales generalmente pierden importancia a medida que nos acercamos a la costa. Los municipios comprendidos en esta zona son: Val de San Vicente, San Vicente de la Barquera, Comillas, Ruiloba y Alfoz de Lloredo.

La mayor concentración poblacional se da en las zonas media y litoral, siendo Cabezón de la Sal, con 8.205 habitantes y San Vicente de la Barquera, con 4.043 habitantes, los núcleos más importantes. Los municipios situados a mayor altitud, en zonas montañosas y peor comunicadas presentan un proceso de despoblamiento muy marcado, como es el caso de Tudanca, con 148 habitantes, Polaciones, con 236 habitantes y Lamasón con 294 habitantes. Comparando los valles del Saja y del Nansa, se detecta en el Nansa un mayor número de municipios con pocos efectivos, mientras que en el Saja debido al menor número de entidades locales existentes, las cifras de población no son tan bajas.

Realizando un análisis global de la estructura poblacional de los municipios que componen la comarca, vemos como existe una estrecha vinculación entre la organización del territorio y la estructura demográfica. De este modo nos encontramos con que los municipios de la franja litoral que disponen de mejores comunicaciones, más servicios y un mayor número de habitantes, presentan unas estructuras poblacionales más estables y menores desequilibrios entre los grupos de edad.

El tradicional aislamiento que han presentado los valles del Nansa y del Saja, ha condicionado desde el pasado la evolución y el desarrollo de sus municipios, favoreciendo por otro lado, la conservación de su patrimonio histórico y arquitectónico, sus paisajes, su naturaleza y sus tradiciones. Aunque algunos núcleos y municipios situados en la franja litoral y prelitoral han llegado en algunos casos a adquirir un carácter más urbano y/o rururbano, el carácter rural y agrario de la zona sigue siendo dominante, hasta el punto de llegar a convertirse en un auténtico sello de identidad cultural.

JUSTIFICACIÓN DEL PERÍMETRO ELEGIDO

Durante el periodo anterior, la Iniciativa Comunitaria Leader Plus se ha desarrollado sobre 15 municipios de la comarca, a la que se han sumado recientemente tres municipios más, siguiendo criterios de homogeneidad territorial. Estos municipios son: Alfoz de Lloredo, Comillas y Ruiloba, ampliándose así el área de actuación.

Se mantiene en ellos el carácter rural y las condiciones desfavorecidas por lo que se considera necesaria la continuidad del Programa Leader para avanzar en el proceso de desarrollo comarcal.

Se mantiene asimismo la exclusión de las zonas urbanas de Cabezón de la Sal y San Vicente de la Barquera, a las que se añade la exclusión de la zona urbana de Comillas en el perímetro de actuación del programa, atendiendo a sus características urbanas y no rurales:

- Aproximadamente desde 1991 hasta la actualidad, la densidad de población de Cabezón de la Sal ha mostrado una continua tendencia creciente y siempre superior a los 200 habitantes por Km², llegando actualmente a 249 habitantes/Km². En el caso de San Vicente, con una densidad de población de 105,22 habitantes por Km² es uno de los puntos de referencia comarcal de servicios para la zona. Comillas a su vez, cuenta con una densidad de población de 124,7 habitantes por Km² y aunque no tiene la infraestructura de servicios de Cabezón o San Vicente, cuenta con unas circunstancias socioeconómicas comparables a los otros dos núcleos.

- Cabezón de la Sal, población con más de 8.200 habitantes, concentra la actividad del sector servicios e industria, siendo a este respecto el núcleo más importante de la comarca.

Delimitación de las zonas rurales de Cabezón de la Sal, San Vicente de la Barquera y Comillas.

La comarca Saja Nansa, delimitada como zona de aplicación del Programa Leader, coincide íntegramente con la comarca de referencia Saja Nansa definida en el Programa Regional de Cantabria, respetando la exclusión de los núcleos urbanos de Cabezón de la Sal, San Vicente de la Barquera y Comillas, como queda expuesto más arriba.

1.3 ÁMBITO GEOGRÁFICO DE ACTUACIÓN DESGLOSADO POR MUNICIPIOS, NÚCLEOS, SUPERFICIE, POBLACIÓN, DENSIDAD Y ENTIDADES LOCALES ASOCIADAS

La comarca Saja- Nansa está compuesta por 18 municipios que podemos dividir en tres espacios geográficos claramente reconocibles: el Valle del Nansa (formado por los municipios de Polaciones, Tudanca, Rionansa, Herrerías, Lamasón y Peñarrubia), el Valle del Saja (en el que integraríamos Los Tojos, Cabuérniga, Riente, Mazcuerras, Cabezón de la Sal y Udías) y la zona Litoral o Costera (con los municipios con salida al mar, es decir, Alfoz de Lloredo, Comillas, Ruiloba, Val de San Vicente, San Vicente de la Barquera y Valdáliga). La extensión total comarcal es de 995,5 km² (1.064,1 km² si incluimos el territorio de pradería de la Mancomunidad de Campoo-Cabuérniga), con unos datos demográficos que en 2.014 señalaban un total de 31.541 habitantes, y una densidad de población de 110,51 habitantes/ Km².

TABLA 1. ÁMBITO GEOGRÁFICO DE LA COMARCA SAJA-NANSA

MUNICIPIO	NÚCLEOS DE POBLACIÓN	SUPERFICIE (KM2)	ALTITUD DE LA CAPITAL	DENSIDAD DE POBLACIÓN (HABITANTES/KM2)	POBLACIÓN
ALFOZ DE LLOREDO	7	46,34	55	53,97	2.520
CABEZÓN DE LA SAL	10	33,6	128	249,08	8.205
CABUÉRNIGA	8	86,5	260	11,75	1.013
COMILLAS	7	18,6	23	124,73	2.320
HERRERÍAS	8	40,3	100	16,1	648
LAMASÓN	8	71,2	240	4,13	294
LOS TOJOS	5	89,5	640	4,72	366
MAZCUERRAS	7	55,6	135	38,33	2.131
PEÑARRUBIA	7	54,3	500	6,58	357
POLACIONES	12	89,8	900	2,63	236
RIONANSA	16	118	200	8,92	1.053
RUENTE	4	65,9	189	15,7	1.178
RUILOBA	8	15,1	35	51,92	775
SAN VICENTE DE LA BARQUERA	10	41	15	105,22	4.043
TUDANCA	4	52,4	610	2,82	148
UDÍAS	9	19,6	181	45,15	846
VAL DE SAN VICENTE	14	50,9	50	55,46	2.823
VALDÁLIGA	7	97,8	50	23,51	2.585
TOTAL COMARCAL	151	995,5	4311	31,77	31.541

Fuente: Elaboración propia a partir de datos del Instituto Cántabro de Estadística (ICANE).

Los núcleos más importantes son los espacios urbanos de San Vicente de la Barquera (3.088 habitantes, ICANE 2014), Cabezón de La Sal (5.137 habitantes, ICANE 2014) y Comillas (1.856 habitantes, ICANE 2014). Los dos primeros ejercen, de algún modo, como cabeceras de los valles fluviales principales y como conexiones fundamentales con los servicios generales regionales. Sin embargo, Comillas es un núcleo diferenciado, con una marcada orientación turística estacional.

La relación entre la extensión superficial y el número de habitantes da como resultado la intensidad de la ocupación del territorio, es decir, la densidad de población. En este caso concreto, el valor total para la comarca Saja-Nansa es muy bajo: 31,77 habitantes por km². Seis municipios tienen menos de 10 habitantes/km², cifra que suele considerarse el límite de la despoblación. Estos municipios (Lamasón, Los Tojos, Peñarrubia, Polaciones y Tudanca) coinciden con las zonas más altas del territorio. Por otro lado, el litoral muestra densidades de población más altas (San Vicente de la Barquera, Comillas, Alfoz de Lloredo, Ruiloba y Val de San Vicente). Cabezón de la Sal es un caso especial pues aunque se encuentra en una zona intermedia, ejerce como núcleo de referencia y centro comarcal de servicios para una amplia área rural que comprenden los valles altos y medios del Saja y del Nansa.

Los núcleos de población de menor tamaño tienen una disposición muy desigual en los municipios de la comarca, distribuyéndose en una compleja red de poblaciones y barrios. Los núcleos de población recogidos como entidades singulares por el Gobierno de Cantabria responden a la siguiente distribución.

- **ALFOZ DE LLOREDO:** La Busta. Cigüenza. Cóbreces. Novlaes. Orefia. Rudagüera. Toñanes.
- **CABEZÓN DE LA SAL:** Bustablado. Cabezón de la Sal. Vernejo. Casar de Periedo. Ontoria. Carrejo. Cabrojo. Duña. Santibáñez. Virgen de la Peña.
- **CABUÉRNIGA:** Carmona. Fresneda. Renedo. Selores. Sopeña. Terán. Valle. Viaña. Llendemozó actualmente está despoblado.
- **COMILLAS:** Comillas. La Rabia. Rioturbio. Rubárcena. Ruiseñada. Traslavia.
- **HERRERÍAS:** Bielva. Cabanzón. Cades. Camijanes. Casamaría. Rábago. Otero. Puente del Arrudo.
- **LAMASÓN:** Cires. Lafuente. Quintanilla. Río. Sobrelapeña. Burió. La Venta. Los Pumares
- **LOS TOJOS.** Bárcena Mayor. Correpoco. Saja. El Tojo. Los Tojos.
- **MAZCUERRAS:** Mazcuerras. Cos. Herrera de Ibio. Riaño de Ibio. Sierra de Ibio. Villanueva de la Peña. Ibio.
- **PEÑARRUBIA:** Caldas. Cicera. La Hermida. Linares. Navedo. Piñeres y Roza
- **POLACIONES:** Belmonte. Cotillos. Lombraña. Puente Pumar. Salceda. San Mamés. Sta. Eulalia. Tresabuela. Uznayo. Callecedo. La Laguna. Pejanda
- **RIONANSA:** Arenas. Las Bárcenas. Cabrojo. Celis. Celucos. Cosío. La Cotera. La Herrería. Obeso. Pedreo. Los Picayos. Puentenansa. Riclones. Rioseco. Rozadio. San Sebastián de Garabandal
- **RUENTE:** Barcenillas. La Miña. Ruente. Ucieda.
- **RUILOBA:** Casasola. Concha. La Iglesia. Liandres. Pando. Ruilobuca. Sierra. Trasierra.
- **SAN VICENTE DE LA BARQUERA:** Abaño. La Acebosa. El Barcenal. Gandarilla. Gerra. El Hortigal. Los Llaos. La Revilla. San Vicente de la Barquera. Santillán.
- **TUDANCA:** La Lastra. Santotís. Sarceda. Tudanca.
- **UDÍAS:** Rodezas. Canales. Toporias. La Hayuela. Pumalverde. Valoria. Cobijón. La Virgen. El Llano.
- **VAL DE SAN VICENTE:** Abanillas. Estrada. Helgueras. Luey. Molleda. Muñorrodero. Pechón. Pesués. Portillo. Prellezo. Prío. San Pedro de las Baheras. Serdio. Unquera.
- **VALDÁLIGA:** Caviedes. Labarces. Lamadrid. Roiz. San Vicente del Monte. El Tejo. Treceño.

Respecto a la estructura política de esta comarca, es importante resaltar un importante interés de los municipios por compartir medios y recursos en aquellos asuntos que les competen. De este modo, la organización comarcal muestra una clara tendencia a la gestión mancomunada de proyectos y servicios determinados, en algunos casos, con municipios de comarcas o regiones vecinas. Los municipios de la comarca Saja Nansa están integrados en 8 Mancomunidades, incluso, alguno de ellos forma parte de varias mancomunidades, como por ejemplo Los Tojos.

TABLA 2. MANCOMUNIDADES EN LA COMARCA SAJA-NANSA

NOMBRE	MUNICIPIOS QUE LA COMPONEN	OBRAS Y SERVICIOS QUE PRESTA
Asociación y Comunidad de Campoo-Cabuérniga	Cabuérniga, Hermandad de Campoo de Suso, Ruente y Los Tojos	Administración, conservación y mantenimiento de la finca denominada Monte Saja (Parte Alta) nº 16 del Catálogo de Utilidad Pública.
Mancomunidad de Servicios de los Valles del Saja y Corona	Cabezón de la Sal, Cabuérniga, Mazcuerras, Ruente y Los Tojos	<ul style="list-style-type: none"> • Recogida y tratamiento de basuras. • Asesoramiento técnico y jurídico. • Servicio de extinción de incendios. • Promoción turística. • Promoción social y empleo. • Promoción cultural. • Ordenación del territorio y protección del medio ambiente.
Mancomunidad de Ayuntamientos Reserva del Saja	Cabuérniga, Mazcuerras, Ruente y Los Tojos.	
Mancomunidad de Servicios de los Valles de San Vicente	San Vicente de la Barquera. Val de San Vicente y Valdáliga.	<ul style="list-style-type: none"> • Recogida y tratamiento de basuras. Asesoramiento técnico y jurídico. • Asesoramiento técnico y jurídico.
Mancomunidad de Liébana y Peñarrubia	Potes, Cillorigo de Liébana, Cabezón de Liébana, Pesaguero, Camaleño, Tresviso, Peñarrubia y Vega de Liébana.	<ul style="list-style-type: none"> • Unidad básica de acción social. • Administración y gestión del patrimonio que provenga de otras administraciones públicas, dentro de cuyo apartado se incluye la administración y gestión de la finca de Sotama. • Servicio de protección civil. • Servicio de extinción de incendios.
Mancomunidad de Municipios "Nansa"	Herrerías, Lamasón, Polaciones, Rionansa y Tudanca.	• Servicios Sociales y Jurídicos así como promoción y desarrollo de los municipios mancomunados.
Mancomunidad Saja-Nansa	Alfoz de Lloredo, Cabezón de la Sal, Cabuérniga, Comillas, Herrerías, Lamasón, Mazcuerras, Peñarrubia, Polaciones, Rionansa, Ruente, Ruiloba, San Vicente de la Barquera, Los Tojos, Tudanca, Udías, Valdáliga y Val de San Vicente.	• Gestión de Desarrollo Rural.

Fuente: Elaboración propia a partir de datos obtenidos de la página web del Gobierno de Cantabria.

1.4 MAPA DE DETALLE

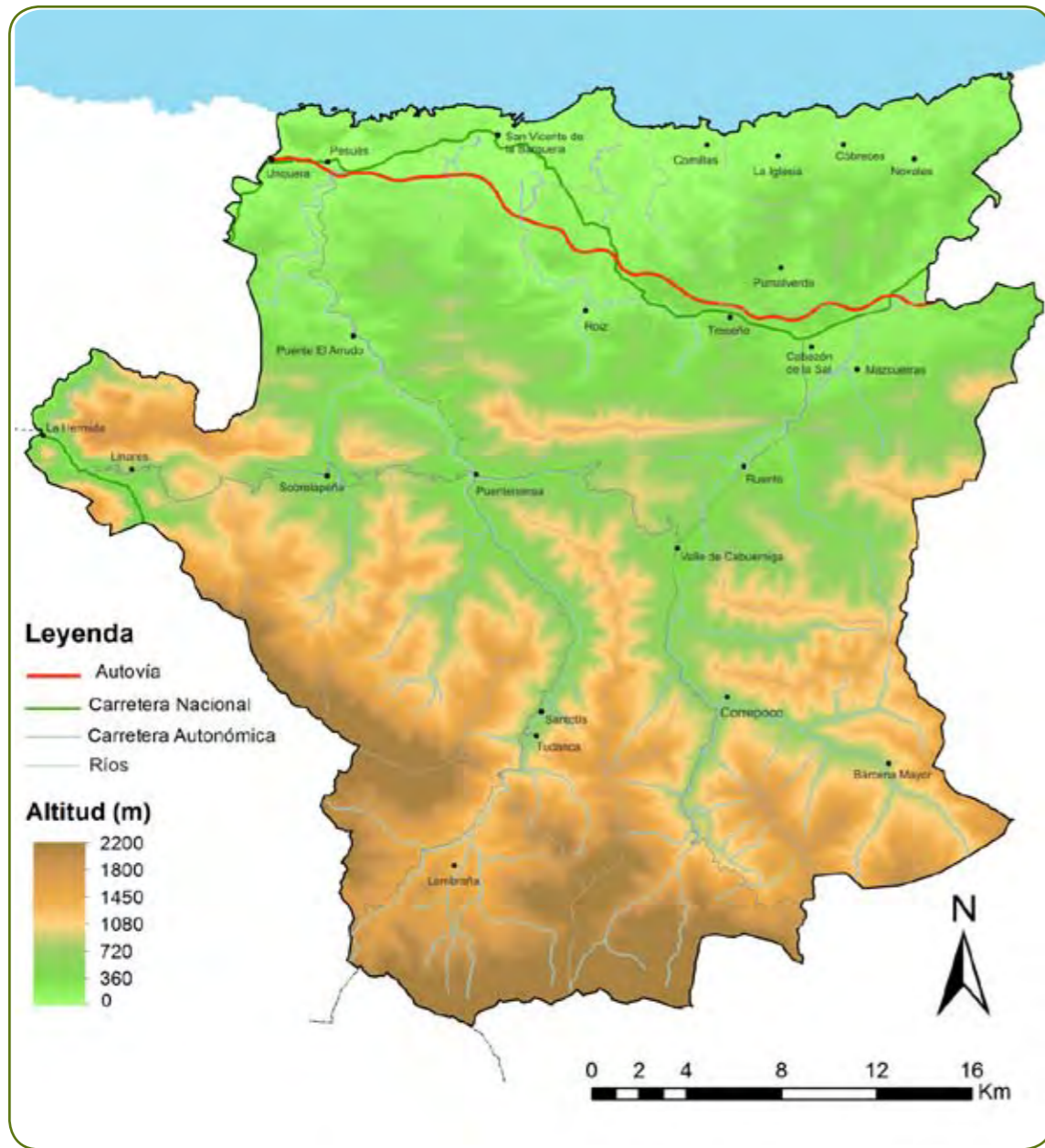

1.5 ESTRUCTURA FÍSICA Y MEDIO AMBIENTE

(SUPERFICIE TOTAL, SAU, SUPERFICIE DESFAVORECIDA Y CON PROTECCIÓN MEDIOAMBIENTAL)

La comarca Saja-Nansa se extiende a través de 995,5 km² (18% de la superficie total de Cantabria), de los cuales 479,95 se corresponden con Superficie Agraria Útil (SAU). La disposición en mayor o menor medida de SAU en los diferentes municipios está condicionada por la orografía del terreno, sobre todo por la pendiente, que determina las verdaderas posibilidades de uso del suelo.

Las tierras labradas comprenden los cultivos herbáceos, los barbechos, los huertos familiares y las tierras destinadas a los cultivos leñosos. Tal y como puede apreciarse en la tabla inferior, el coeficiente comarcal de SAU no alcanza ni siquiera el 50%, por lo tanto, la mitad del territorio Saja-Nansa presenta claras dificultades para el uso agrario.

De hecho, una simple mirada al paisaje de la comarca Saja-Nansa puede valer para comprobar como el aprovechamiento del espacio ha sido, en muchas ocasiones, forzado por el hombre a pesar del alto coste que ello suponía y de la imposibilidad de trabajar con algún tipo de maquinaria.

El coeficiente regional es un poco superior a la media comarcal, situada en un 48,21%, contando con cinco municipios cuyas superficies agrarias útiles no alcanzan un tercio de su territorio: Lamasón, Mazcuerras, Peñarrubia, Ruente y Tudanca.

TABLA 3. SUPERFICIE AGRARIA ÚTIL Y ZONAS DE MONTAÑA

MUNICIPIO	SUPERFICIE (KM2)	SAU (HA)	% SAU	EXPLOTACIONES EN ZONAS DESFAVORECIDAS	ZONA ZAM
ALFOZ DE LLOREDO	46,34	2.089,71	45,10		
CABEZÓN DE LA SAL	33,6	1.372,44	40,85		
CABUÉRNIGA	86,5	8.072,34	93,32	133	SI
COMILLAS	18,6	1.028,73	55,31		
HERRERÍAS	40,3	2.767,13	68,66	110	SI
LAMASÓN	89,5	977,35	10,92	74	SI
LOS TOJOS	71,2	5.236,23	73,54	228	SI
MAZCUERRAS	55,6	1.159,96	20,86	39	SI
PEÑARRUBIA	54,3	710,12	13,08	65	SI
POLACIONES	89,8	4.132,57	46,02	169	SI
RIONANSA	118	6.257,24	53,03	118	SI
RUENTE	65,9	869,89	13,2	49	SI
RUILOBA	15,13	581,4	38,50		
SAN VICENTE DE LA BARQUERA	41,15	2.837,13	69,2		
TUDANCA	52,4	636,66	12,15	63	SI
UDÍAS	19,6	898,86	45,86		
VAL DE SAN VICENTE	50,9	2.575,08	50,59		
VALDÁLIGA	97,8	5.792,45	59,23	216	SI
COMARCA SAJA-NANSA	995,5	47.995,29	48,21	1.264	
CANTABRIA	5321	276.389,81	51,94	11.567	

Fuente: INE, 2014.

Por su especial carácter de espacio desfavorecido, una Orden del Ministerio de Agricultura, Pesca y Alimentación del 6 de Marzo de 1985 (BOE, 8 de Junio) realizó la primera enumeración de municipios españoles que debían ser incluidos en las Zonas de Alta Montaña (ZAM), una lista que fue ampliada, incluyendo también la calificación como áreas desfavorecidas, en la delimitación de 9 de Junio de 1986 (BOE, 13 de Junio) y, posteriormente, por una tercera delimitación recogida en la Orden de 21 de julio de 1987.

Con la excepción de Alfoz de Lloredo, Cabezón de la Sal, Comillas, Udías, Ruiloba, San Vicente de la Barquera y Val de San Vicente, el resto del territorio Saja Nansa está recogido en la delimitación perimetral de Municipios de Montaña en España, hasta alcanzar un 80% del territorio.

ESPACIOS NATURALES PROTEGIDOS

Saja-Nansa es la comarca con más superficie protegida de Cantabria y la que más figuras de protección posee en su territorio, pudiendo encontrar hasta un total de 13 espacios protegidos. El territorio de muchos de ellos se solapa, haciendo que el total de los 459 km² protegidos (41% de la superficie total) lo estén bajo diferentes figuras.

Así por ejemplo, el Área de Protección del Oso Pardo, espacio compartido con las comarcas de Liébana y Campoo-Los Valles, tiene su mayor representación en la comarca Saja-Nansa en el municipio de Polaciones, con casi 90 km² de superficie protegida.

El Parque Natural Saja-Besaya, compartido con la comarca Campoo-Los Valles, tiene su mayor representación en la Mancomunidad Campoo-Cabuérniga (68,44 km²) y el municipio de Los Tojos (56,17 km²).

El Parque Natural de Oyambre se extiende a través de 57 km² y se encuentra repartido en cinco municipios (Comillas, San Vicente de la Barquera, Udías, Val de San Vicente y Valdáliga), por lo que se encuentra inmerso, en su totalidad, en el territorio Saja-Nansa.

Dentro del ámbito europeo se encuentran 11 zonas incluidas en la Red Natura 2000 que ocupan una gran proporción de su superficie, divididas en LICs (Lugares de Interés Comunitario) y ZEPAs (Zonas de Especial Protección para Aves).

TABLA 4. ESPACIOS Y SUPERFICIES PROTEGIDAS

MUNICIPIO	ESPACIO NATURAL PROTEGIDO	SUPERFICIE PROTEGIDA (KM2)	SUPERFICIE MUNICIPAL PROTEGIDA (%)
ALFOZ DE LLOREDO	(LIC) Cueva Rogería	0,35	0,75
CABEZÓN DE LA SAL	(LIC) Río Saja Monumento Natural de las Sequoyas Total	0,07 0,024 0,094	0,28
CABUÉRNIGA	Parque Natural Saja-Besaya (LIC) Valles Altos del Nansa y Saja y Alto Campoo (LIC) Río Saja Total	5,44 18,59 1,1 19,69	29,05
COMILLAS	Parque Natural de Oyambre Rías Occidentales y Duna de Oyambre Total	8,1 0,25 8,35	44,89
HERRERÍAS	(LIC) Río Nansa	0,89	2,21
LAMASÓN	(LIC) Valles Altos del Nansa y Saja y Alto Campoo (LIC) Río Nansa (ZEPA) Sierra de Peña Sagra Total	13,02 1,26 10 14,33	34,1

MUNICIPIO	ESPACIO NATURAL PROTEGIDO	SUPERFICIE PROTEGIDA (KM2)	SUPERFICIE MUNICIPAL PROTEGIDA (%)
LOS TOJOS	Parque Natural Saja-Besaya (LIC) Valles Altos del Nansa y Saja y Alto Campoo (LIC) Río Saja (ZEPA) Sierra del Cordel y Cabeceras del Saja y Nansa Total	56,17 79,96 0,97 3,47 80,93	90,42
MAZCUERRAS	(LIC) Río Saja	0,06	0,11
PEÑARRUBIA	(LIC) Río Deva (ZEPA) Desfiladero de la Hermida (ZEPA) Sierra de Peña Sagra Total	37,1 37,04 0,15 37,32	68,73
POLACIONES	(LIC) Valles Altos del Nansa y Saja y Alto Campoo (ZEPA) Sierra Peña Sagra (ZEPA) Sierra del Cordel y Cabeceras del Saja y Nansa Área de Protección del Oso Pardo Total	89,83 13,44 58,82 89,83 89,83	100
RIONANSA	(LIC) Valles Altos del Nansa y Saja y Alto Campoo (LIC) Río Nansa (ZEPA) Sierra de Peña Sagra Total	14,83 2,08 14,86 16,95	26,92
RUENTE	Parque Natural Saja-Besaya (LIC) Valles Altos del Nansa y Saja y Alto Campoo (LIC) Río Saja Total	25,49 25,49 0,99 26,48	40,18
RUILOBA		0	0
SAN VICENTE DE LA BARQUERA	Parque Natural de Oyambre (LIC) Rías Occidentales y Duna de Oyambre Total	29,21 7,1 29,37	88,56
TUDANCA	(LIC) Valles Altos del Nansa y Saja y Alto Campoo (LIC) Río Nansa (ZEPA) Sierra de Peña Sagra (ZEPA) Sierra del Cordel y Cabeceras del Saja y Nansa Total	33,24 0,77 4 15,31 34,01	64,9
UDÍAS	Parque Natural de Oyambre	0,35	1,79
VAL DE SAN VICENTE	Parque Natural de Oyambre (LIC) Cueva del Rejo (LIC) Río Nansa (LIC) Río Deva (LIC) Rías Occidentales y Duna de Oyambre Total	4,51 1,8 0,71 0,57 3,43 11,02	21,65
VALDÁLIGA	Parque Natural de Oyambre (LIC) Sierra del Escudo de Cabuérniga (LIC) Rías occidentales y Duna de Oyambre Total	15,65 7,87 1,69 23,52	25,78
MANCOMUNIDAD CAMPOO-CABUÉRNIGA	Parque Natural Saja-Besaya (LIC) Valles Altos del Nansa y Saja y Alto Campoo (ZEPA) Sierra del Cordel y Cabeceras del Saja y Nansa Área de Protección del Oso Pardo Total	68,44 68,44 65,81 52,84 65,5	100
TOTAL	MANCOMUNIDAD SAJA-NANSA	459,01	41,28

Fuente: ICANE, 2014.

MAPA 1. SUPERFICIE NATURAL PROTEGIDA EN SAJA-NANSA

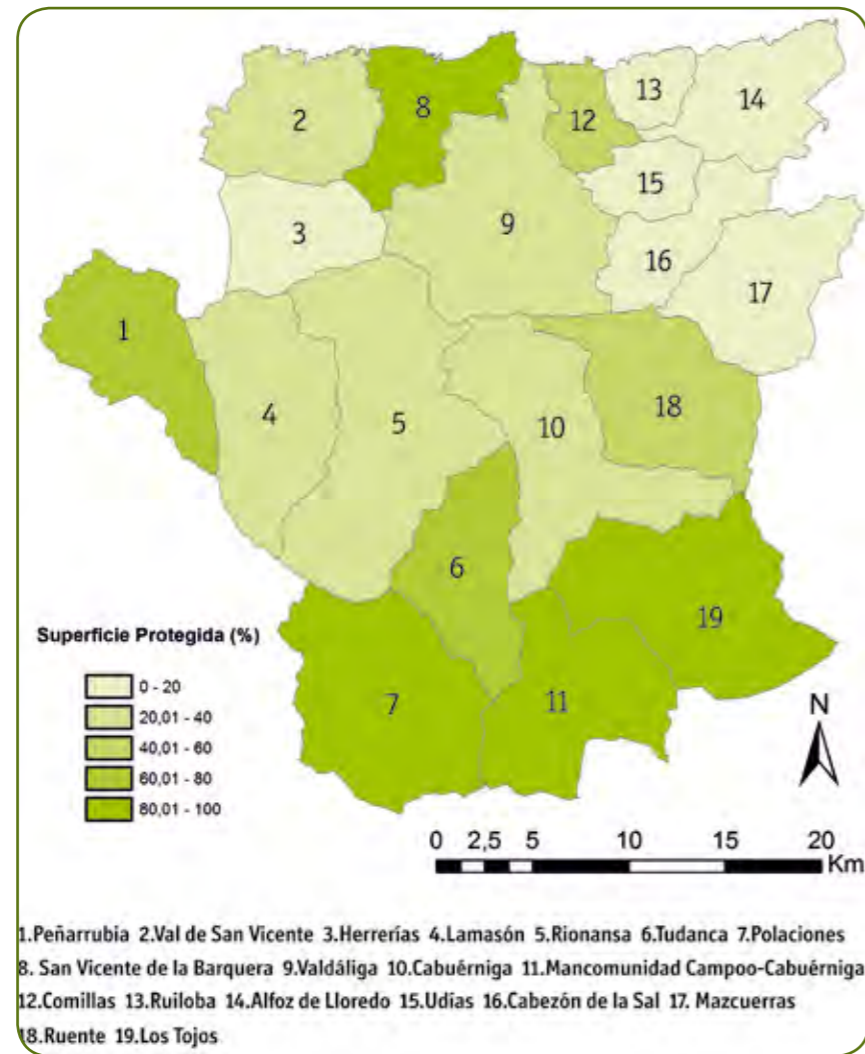

Fuente: Elaboración propia a partir de cartografía del IGN.

Sin lugar a dudas, una de las características fundamentales de la comarca Saja-Nansa es su innegable valor natural. La orografía ha dificultado un uso más común y sencillo de la superficie, pero a la vez, ha permitido la conservación de parajes de alto valor ecológico. El territorio Saja-Nansa tiene un porcentaje de superficie protegida del 41% con respecto a la superficie total de la comarca, con lo cual, casi la mitad del territorio cuenta con algún grado de protección.

Dentro del espacio comarcal, encontramos cinco municipios que cuentan con un porcentaje bastante alto de superficie protegida (más del 50% de la superficie municipal). Polaciones y Los Tojos, situados en el extremo sur de la comarca, son los municipios con un mayor porcentaje de superficie protegida (un 100% y un 90% respectivamente). A continuación se sitúan San Vicente de la Barquera (88,5%), Peñarrubia (68,7%) y Tudanca (64,9%), todos ellos con grandes extensiones de superficies protegidas. Otros municipios como Comillas, Ruente o Lamasón cuentan con alguna figura de protección en más de un tercio de la superficie municipal, constituyendo porcentajes bastante significativos de sus territorios.

MAPA 2. ESPACIOS NATURALES PROTEGIDOS EN SAJA-NANSA

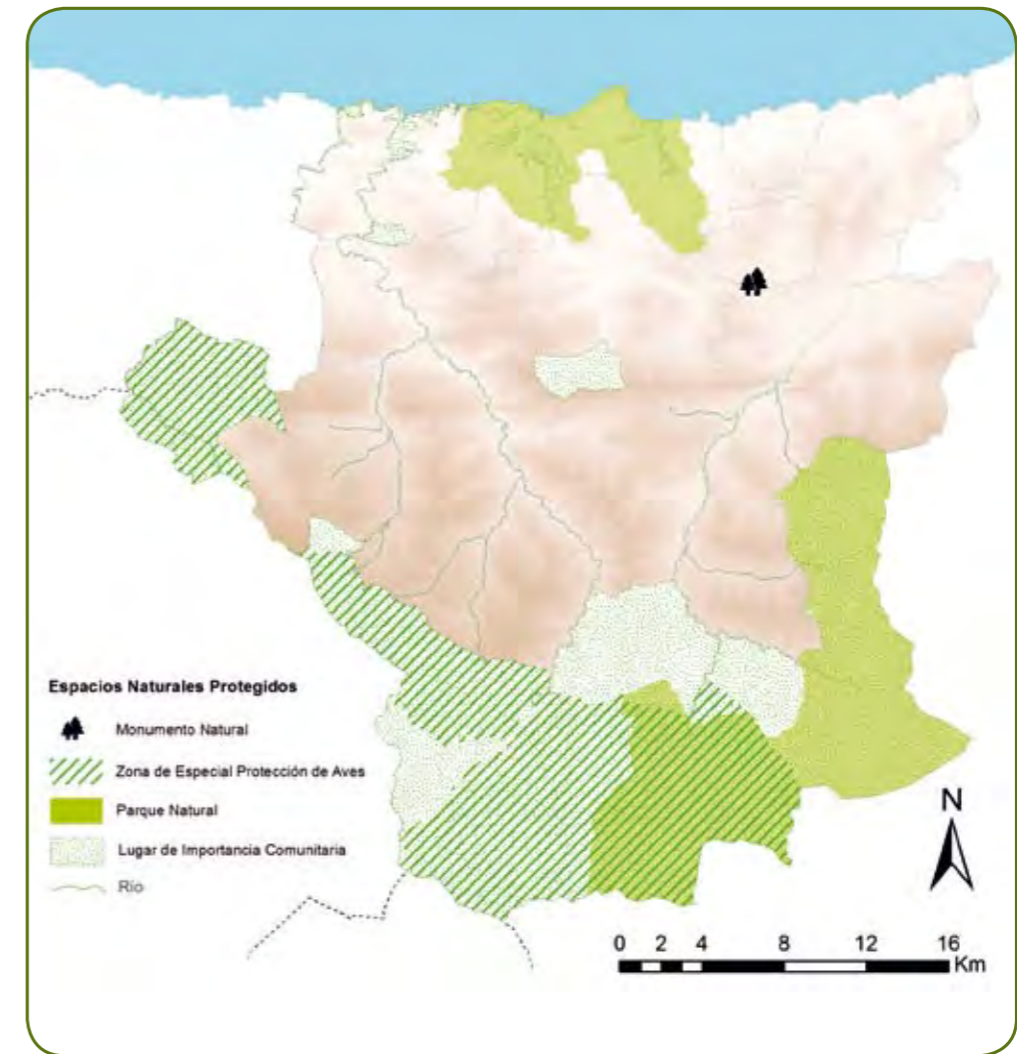

Fuente: Elaboración propia a partir de cartografía del IGN.

2.1.6 JUSTIFICACIÓN DE LA HOMOGENEIDAD GEOGRÁFICA

Aunque la diversidad paisajística es una característica del territorio y uno de los principales recursos, se observan condiciones similares entre los municipios que la conforman atendiendo a criterios de densidad de población, población activa, renta per cápita, tasa de envejecimiento, dispersión de la población y pendiente municipal. Así, a los 15 municipios que conformaban la comarca, se han sumado los municipios de Ruiloba, Alfoz de Lloredo y Comillas. De esta forma, los 18 municipios forman una unidad territorial ininterrumpida y continua.

Esta comarca está definida por el nombre de sus principales ríos, el Saja y el Nansa, que son además los ejes que la articulan y que fluyen en dirección sur-norte. El eje transversal este-oeste que los conecta, ha encontrado en la zona litoral el medio más propicio para su desarrollo, aunque existen vías de comunicación entre ambos valles por las divisorias, zonas elevadas y de difícil acceso que, sin embargo, se han utilizado como pasos naturales desde tiempo inmemorial.

El territorio comarcal, comparte un entorno natural, cultural y paisajístico de gran riqueza. De ahí que en él se hayan establecido un total de 13 espacios protegidos que en algunas zonas se solapan y que ocupan el 41% de la superficie total de la comarca Saja Nansa.

Tanto el paisaje como la actividad primaria definen el espacio común, en el que la población está vinculada por un sentido de pertenencia y de tradiciones compartidas. En la comarca Saja Nansa, tienen gran arraigo las costumbres vinculadas a la actividad agrícola, a la actividad ganadera y pastoril y al aprovechamiento y uso de los recursos naturales disponibles en la zona, como la pesca y la minería. Este modo de vida tradicional se ha conservado, junto con otras expresiones culturales convirtiendo a la comarca en un referente etnográfico en la región.

MEDIO FÍSICO

La comarca Saja-Nansa se ubica entre los dos grandes dominios estructurales de la Cordillera Cantábrica: al oeste, el Macizo Asturiano y al este el conjunto formado por las Montañas Cántabro-Vascas, con menores altitudes. En sus 995,5 km² es difícil encontrar un espacio donde la naturaleza no haga acto de presencia. La diversidad paisajística viene dada en gran medida por la orografía, que salva en corta distancia grandes desniveles, que van desde los 2.000 metros de altura hasta la línea de costa. La transición entre el paisaje costero y el de interior la articulan los valles, aunque el paso de uno a otro está claramente marcado por la sierra del Escudo de Cabuérniga, una gran falla inversa, con orientación paralela a la costa.

Los montes y montañas son relieves naturales de gran tamaño, generalmente cubiertos de vegetación y que se adscriben en el caso de este territorio, a la Cordillera Cantábrica. Esta unidad va a ocupar una gran extensión dentro de la comarca de estudio. Su vegetación, tanto arbustiva como arbórea y herbácea, favorecida por la climatología atlántica, es el máximo exponente de lo que se puede definir, en relación al uso de este como recurso, de la Cantabria verde o natural.

Existen, en función del relieve, varias áreas fisiográficas en la comarca:

- a) Las altas crestas: Peña Sagra, Picos del Cordel y Pico Tresmares, con más de 2.000 metros de altitud forman, junto con el Cueto Iján, una barrera que actúa de divisoria entre las aguas que vierten al mar Cantábrico (ríos Saja y Nansa), al mar Mediterráneo (río Ebro) y al océano Atlántico (río Pisuegra, afluente del Duero).
- b) Los valles interiores: estas unidades han organizado y compartimentado las actividades y asentamientos humanos a lo largo de la historia de la comarca. El fondo de valle se va ensanchando y las pendientes, aunque son pronunciadas (entre 25 y 35°) no tienen grandes escarpes. Esto ha permitido la extensión de la ganadería y los pastizales, invernales y praderías que caracterizan el paisaje montañoso.
- c) Las sierras intermedias: con orientación este-oeste, paralelas a la costa, suponen una barrera en el discurrir de los ríos Saja, Nansa y Lamasón y están representadas por las sierras del Escudo de Cabuérniga, los Picos de Ozalba, Monte Arria, Monte Gamonal y el Monte Viridio de Treslajora. Estas elevaciones afloran por una rotura o falla de la corteza que en algunos puntos da lugar a la aparición de aguas termales como las de La Hermida o Puente Viesgo, que siguen la misma dirección.
- d) La marina: este es el espacio litoral con influencia marina, con rías en las desembocaduras de los ríos Deva y Nansa, también llamadas Tina Mayor y Tina Menor respectivamente. Ambas rías están protegidas del embate directo del mar por las sierras planas de Pimiango (Asturias), Pechón y Prellezo. Las rías de San Vicente y la Rabia acogen una extensa marisma de gran interés biológico y enmarcan las grandes playas de la comarca: el Rosal, el Merón, Gerra y Oyambre. Hacia el este, separadas por el valle de fractura que recorre el río Escudo, se encuentran las depresiones diapíricas de Treceño y Cabezón de la Sal y las sierras litorales calcáreas de Alfoz de Lloredo y Udías.

CLIMA

La comarca Saja Nansa presenta características generales típicas del clima oceánico templado, con precipitaciones abundantes y bien repartidas a lo largo del año. Por su latitud (43°N) y su proximidad al mar, las temperaturas son suaves y no existen fuertes contrastes en la media anual, siendo la temperatura media de los meses más fríos no inferior a 5°C y no superior a 20°C durante los meses más cálidos.

Estas condiciones generales del clima se ven alteradas por la orografía. A medida que nos alejamos de la costa y ganamos altitud, el clima pasa de ser atlántico a un clima de montaña, con mayores contrastes estacionales, aumento de las precipitaciones hacia el interior y disminución de las temperaturas, aumento de los días de heladas y presencia de nieve durante varios meses al año. Por otro

lado, los accidentes que compartimentan el espacio geográfico provocan variaciones en este régimen y hacen que en algunos casos se intensifiquen o se reduzcan tanto las precipitaciones como las temperaturas, dependiendo de si se encuentra en una zona de abrigo o de fachada respecto a los frentes y masas de aire dominantes.

El régimen pluviométrico comarcal, aunque complejo, se puede resumir diciendo que las lluvias son abundantes, con dos máximos, el principal a finales de otoño y otro secundario en primavera. En Novales (Alfoz de Lloredo) por ejemplo, la pluviosidad anual es de 1279 mm teniendo su máximo en el mes de noviembre, con 166 mm y el mínimo en julio con 63 mm. Riente presenta una cifra mayor, con 1562 mm anuales y los meses más lluviosos son noviembre con 188 mm, diciembre y enero con 173 mm y 176 mm respectivamente, mientras que en julio presenta un mínimo de 63 mm. En Polaciones, las lluvias son algo menos intensas debido a la protección que en cierta forma ejercen la sierra de Peña Sagra y el Cañón de Bejo frente a las masas húmedas que suben desde la costa, y presenta unos 1325 mm anuales, siendo los meses más lluviosos noviembre con 167 mm. y diciembre con 144 mm. El más seco es julio, con 60 mm (Valores pluviométricos y termométricos normales recogidos entre 1981 y 2010 por la Agencia Estatal de Meteorología).

Las temperaturas, como ya hemos dicho, son más suaves en la proximidad de la costa y esto queda de manifiesto en la temperatura media anual para Bárcena Mayor (12,2°C), Terán (13,2°C) y Cabezón de la Sal (14,1°C). Sin embargo, se pueden registrar heladas en la costa, aunque de manera ocasional.

En la marina interior aumentan las precipitaciones y los contrastes entre temperaturas máximas y mínimas. La nieve puede aparecer entre los meses de noviembre y abril, aunque no se mantiene en el suelo más de dos días.

Más al interior, en Polaciones, donde se encuentran los núcleos poblados más altos de la comarca con el más alto, Cotillos, a 1143 msnm, las temperaturas son más bajas y las nevadas suelen ser abundantes. Se estima que entre diciembre y abril nieva más de dos días al mes, e incluso ha llegado a nevar en el mes de junio.

Al hablar del clima hay que hacer mención de la importancia que tienen en la comarca y en toda la región los distintos tipos de viento y su distribución estacional. El viento del norte o noroeste se asocia en invierno a las borrascas atlánticas y en verano al anticiclón de las Azores, trae masas de aire húmedo y produce lluvias. Los flujos de aire procedente del sur o suroeste están asociados a frentes cálidos que van descargando más al sur y después de traspasar la cordillera cantábrica, descienden a los valles y costa con una temperatura y contenido de agua alterados. Se conoce como viento sur o "ábrego" y deseca el ambiente provocando bruscas subidas de temperatura. Por último, el aire procedente del este es seco y frío y aunque no es muy habitual, es el responsable de las olas de frío que se registran en la región.

Como indicamos al iniciar este punto, el clima oceánico templado que domina la comarca presenta variaciones en función de la orografía y esta combinación de factores determina los paisajes vegetales, la vida animal y ocupación humana.

GEOLOGÍA

Está definida por las formaciones Jurásicas y Cretácicas de la era Mesozoica. La zona montañosa presenta predominancia de macizos calizos, modelados por el fenómeno kárstico, que es muy característico de la comarca. La piedra caliza, debido a su facilidad de disolución en el agua, ha facilitado una escorrentía y unas formaciones muy características en la zona de estudio, las cavidades: Cueva del Soplao, la del Chufín, la de los Marranos, cueva del Rejo, Áurea, Rogería y otras tantas, con formaciones únicas, restos de cultura paleolítica y hábitat excepcional para varias especies de quirópteros. Otras formaciones producto de la erosión de la roca caliza son las surgencias, como las del río Latarra o la más conocida, la Fuentona en Riente, las torcas o dolinas y los encajonamientos como los del Río Deva en el desfiladero de la Hermida.

Entre los macizos calizos del interior montañoso y la costa, nos encontramos un conjunto de sierras denominadas sierras intermedias, siendo la principal la Sierra del Escudo de Cabuérniga, con una disposición este-oeste, bastante rectilínea, paralela a la línea de costa. Estas se desarrollan en función a una nítida ruptura o falla, que favorece el afloramiento de las aguas termales que han dado lugar a la aparición de balnearios como el de la Hermida y Puente Viesgo.

La zona de litoral es joven en términos geológicos. Debido al levantamiento de la plataforma continental se produce la aparición de los acantilados y las rasas. El nivel altitudinal de costa y su posición no siempre han sido el mismo, pues ha sufrido diversas trasgresiones y regresiones marinas. Lo que fueron en el Terciario plataformas de abrasión, son hoy en día rasas litorales, elevadas a 200 metros que culminan en unos formidables acantilados especialmente visibles en los municipios de Val de San

Vicente (acantilados de Pechón y Prellezo), San Vicente de la Barquera y Alfoz de Lloredo (acantilados de Toñanes). En este pequeño espacio, nos encontramos con diferentes unidades paisajísticas de gran valor como las playas en las tinas y “calas” situadas entre acantilados. En la parte oriental del núcleo San Vicente de la Barquera aparece un conjunto de playas, Merón, Bederna y Gerra que se unen en bajamar, y forman una playa de gran longitud.

Las dunas, que son formaciones de excedentes de arena impulsados por el viento y por una zona por la que pueden avanzar, se encuentran asociadas a las playas, siendo el complejo dunar de Oyambre el más desarrollado.

OROGRAFÍA

La orografía de la comarca es muy abrupta, como hemos mencionado ya, pues en un corto espacio se pasa de altitudes que superan los 2000 metros en sus cumbres, hasta el nivel del mar. Siguiendo los cauces de los principales ríos, el Saja y el Nansa y al oeste el tramo bajo del Deva, que siguen un curso con orientación sur-norte hasta al mar Cantábrico. El relieve de la comarca Saja Nansa viene determinado por su entramado litoestructural en combinación con los diversos agentes erosivos que han incidido sobre él.

Un factor importante en el moldeado el territorio, especialmente en la zona montañosa es la acción de los glaciares. Las zonas altas de las sierras de Peña Sagra, Peña Labra y los Picos del Cordel, donde se instalan las cabeceras del Saja y del Nansa han sufrido, al menos desde las épocas más frías del Cuaternario los efectos del glaciarismo, fenómeno que ha dejado huellas tan espectaculares como los circos, con sus escarpadas crestas y en su camino morrenas que señalan la longitud que alcanzaron los glaciares, algunos entre los tres y cinco kilómetros de largo. Otra de las herencias visibles del glaciarismo son los bloques erráticos, que se pueden ver por ejemplo al norte del pueblo de Quintanilla -Lamasón- y en Sejos (Cantos de la Borríca). Se trata de grandes bloques de roca que fueron arrastrados por el hielo de los glaciares a grandes distancias, quedando depositados cuando este se fundió.

Dejando atrás el espacio montañoso, nos adentramos paulatinamente en los valles, depresiones alargadas y perpendiculares a la línea de costa, con orientación sur-norte. En este territorio destacan dos grandes valles, el valle de Cabuérniga (río Saja) y el valle del Nansa. Son valles fluviales, que han sido construidos en forma de “V”, desde finales del Terciario, evacuando gran cantidad de materiales.

Existen rellanos que se encuentran cubiertos por bloques, a veces de grandes dimensiones, testigos de antiguos lechos fluviotorrenciales, antiguos aluviones propios de un régimen con abundante caudal, favorecido por los glaciares situados en las cabeceras. La cabecera de la cuenca del Saja culmina en la parte suroeste a 2000 metros en la Sierra del Cordel, mientras que en la parte sureste baja hasta los 1400 metros.

El valle medio del Saja se caracteriza por un continuo ensanchamiento y por unas vertientes redondeadas, favorecido por las condiciones litoestructurales, que han sido utilizados para el pastoreo del ganado siguiendo un sistema altitudinal. El valle de Cabuérniga presenta un paisaje excepcional, con un valle de considerable extensión, en relación a otros valles cántabros.

Estos se han formado debido a barreras morfoestructurales este-oeste en contraposición al sentido de los ríos sur-norte. Estas barreras las constituyen los Picos de Europa, Peña Sagra y la sierra del Escudo de Cabuérniga. Los ríos han aprovechado la existencia de líneas o sectores de debilidad, fracturas transversales a la orientación de estas barreras, encajándose y formando pasos estrechos, gargantas y desfiladeros como el de la Hermida, en Peñarrubia o la Hoz de Santa Lucía, en Cabezón de la Sal.

Existen en la comarca varios estrechos destacables como el canal del Infierno en el río Saja, o la garganta de Lamasón, pero es el estrecho de Bejo, en el paso de Tudanca a Polaciones uno de los lugares más impactantes. Aquí se encuentra la mejor serie del periodo geológico del Triásico inferior (hace 250 millones de años), y se pueden observar todas las facies del Buntsandstein en sus 750 metros de potencia.

Además de la acción fluvial, la acción marina también ha moldeado el territorio, siendo por ejemplo las sierras planas de Pechón y Prellezo testimonio de las diferentes regresiones y transgresiones de la línea costera. Ambas formaban parte de una misma plataforma de abrasión, que posiblemente tras la elevación del borde costero y la erosión de otras zonas adyacentes con materiales calcáreos, han quedado elevadas unos 200 mts. por encima del nivel actual del mar.

HIDROGRAFÍA

En los apartados de orografía y medio físico hemos visto cómo la comarca está muy marcada tanto por los ríos principales, como por los innumerables cursos de agua que literalmente la bañan en toda su extensión.

El río Deva nace en Fuente Dé y discurre casi en su totalidad en Cantabria, aunque algún tramo, como por ejemplo en Urdón y cerca de la desembocadura, entra en Asturias o actúa de frontera entre ambas comunidades. Su afluente principal es el Cares y drena los macizos central y oriental de los Picos de Europa. Discurre encajonado por el Desfiladero de la Hermida, para desembocar al mar formando una ría, Tina Mayor.

El Nansa, nace en las faldas septentrionales de Peña Labra, y con sus afluentes principales, el Tanea y el Vendul, configura un valle encajado con bosques de ribera bien representados, y estrecho en su fondo, especialmente en su cabecera y recorre 53 km hasta su desembocadura en el Cantábrico formando otra ría, la de Tina Menor.

Este estrecho valle de origen glacio-fluvial alcanza su anchura máxima en la zona del término municipal de Herrerías y presenta fuertes pendientes y elevado interfluvios. Este río ha sufrido una gran intervención humana desde la década de los 50 del siglo pasado, con tres embalses -Cohilla, La Lastra y Palombera-, y numerosas centrales eléctricas a lo largo de su curso alto y medio como las de La Lastra, Rozadío, Celis y Camijanes.

El Saja se encuentra también muy encajado en su cabecera, tras su nacimiento en la vertiente norte de la Sierra del Cordel para formar, tras su unión con los ríos Cambilla y Argoza una extensa llanura aluvial, con grandes rocas, vestigio del antiguo efecto de los grandes torrentes que debió llevar cuando el glaciarismo afectaba a esta zona. Se unen a él varios afluentes, como el río Viaña y más abajo el río Bayones, formando un amplio valle fluvial bien definido, con marcados interfluvios poco escarpados y formas alomadas. Este valle presenta una amplia vega en su parte baja, entre los municipios de Cabuérniga y Ruento. Todo este caudal atraviesa la Sierra del Escudo de Cabuérniga por la Hoz de Santa Lucía.

El caudal está muy determinado por el régimen pluviométrico anual, con crecidas entre los meses de noviembre a febrero y un repunte en abril, mientras que entre julio y octubre se registra el caudal más bajo.

El Saja también presenta intervención humana, especialmente tras atravesar la Hoz de Santa Lucía, donde fue canalizado para desviarlo hacia los molinos harineros de Cabezón de la Sal y los molinos de Cos, Mazcuerras y Villanueva de la Peña. La mayoría de estos molinos dejaron de funcionar a mediados del s. XX.

También se ha intervenido para alimentar una piscifactoría y varios saltos de agua para generar energía eléctrica.

VEGETACIÓN

La vegetación autóctona de la comarca la conforman bosques caducifolios que se extienden por la mayor parte de su superficie. Pero la masa vegetal que forma el paisaje es también fruto de una intensa actividad humana que se ha desarrollado en el territorio durante generaciones. Por ello hay, junto con las masas boscosas, cubiertas vegetales arbustivas (acebedas, avellanadas o abedulares achaparrados), de matorral (piornales, escajales, brezales y escobales) y de herbazal (helechales y pastizales), además de prados y repoblaciones de pinos y eucaliptos en las áreas bajas. A estos hay que añadir los encinares que crecen sobre un sustrato calizo en los valles medios, bajos y sector costero.

La gradación altitudinal establece varios pisos bioclimáticos, piso colino (0 - 700 mts), piso montano (700 - 1.800 mts) y piso subalpino (1.800 - 2.600), las dos primeras con una vegetación propia.

Podríamos decir que lo más característico de la comarca son los bosques caducifolios que se dan en el piso montano principalmente. Más arriba de esta zona se desarrollan los matorrales subalpinos, concretamente el enebro, que dan paso a los pastos de altura. En algunos casos no hay transición y se pasa del bosque caducifolio al pastizal de montaña.

Las principales masas boscosas son de hayas (*Fagus sylvatica*) y robles. El haya crece especialmente en las laderas norte, más umbrías y húmedas y deja pocas oportunidades a otros árboles. Aun así, conviven con ella de forma aislada tejos (*Taxus baccata*), robles (*Quercus petraea* principalmente), abedules (*Betula alba*), serbales (*Sorbus aucuparia*) o mostajos (*Sorbus aria*). Son importantes los

hayedos de Saja, Polaciones y el monte Cordancas, sobre Cicera. Dos especies de narcisos, endémicos del norte peninsular, son típicos de hayedos húmedos y pastos de montaña.

Los robles (*Quercus robur*) son más bien de solana y se reparten con el haya las vertientes. Los robledales o cajigales comparten espacio con otros árboles caducifolios como fresnos (*Fraxinus excelsior*), abedules (*Betula alba*) y tilos (*Tilia cordata* y *T. platyphyllos*). Los bosques de robles están muy fragmentados y reducidos. Al ocupar zonas soleadas para su crecimiento han sido desplazados por la ocupación humana, invernales, prados y cultivos. Además ha sido una especie muy explotada en otros periodos históricos por las ferrerías y la industria naval.

Los cajigales más significativos son Monte Aá en la Sierra del Escudo, el extenso bosque mixto de robles y hayas de Uceda, el robledal de Viaña, de monte Arria, Ibio, Monte Corona y cerca de Bárcena Mayor en la cuenca alta del Argoza y el Lodar.

El roble albar (*Quercus petraea*) ocupa pequeñas superficies en las cuencas altas del Saja y del Nansa, especialmente en zonas de difícil acceso como Tramburríos en el alto Saja o Cueto Cucón y desfiladero de Bejo en el alto Nansa. El roble tociu o rebollo (*Quercus pyrenaica*) crece en los valles interiores en zonas de solana y se pueden ver en el Saja, collada de Carmona, Nansa y en menor medida en Peñarrubia, cerca de Piñeres. Esta zona occidental es un espacio con un clima local específico, y características más mediterráneas que junto con la singularidad litológica del sector, con calizas carboníferas, permite el desarrollo de encinares en la fachada de solana de estas sierras intermedias, como los de la vertiente sur de la Sierra de la Collada, los de Sobrelapeña, el valle de Lamasón, o los de Puentenansa. Otra de las especies caducifolias de importancia es el abedul (*Betula alba*), localizado principalmente en las cuencas altas de los ríos Vendul, Tanea, Nansa, Saja.

En otro piso altitudinal, el piso colino, destacan los bosques de ribera, formados principalmente por alisos y olmos, con especies arbustivas como los sauces (*Salix cantábrica*, *S. atrocinerea*, *S. elaeagnos* ssp. *angustifolia* y *S. purpurea* ssp. *lambertiana*) cornejos, boneteros, zarzas y lianas.

En la pendiente norte de la Sierra del Escudo se encuentra un taxón endémico, la Soldanella villosa, adaptada a condiciones de alta humedad y baja insolación. Forma parte de una especie de distribución muy reducida en el conjunto de la Unión Europea y este ha sido el motivo por el que se incluye la vertiente norte de la Sierra del Escudo como Lugar de Importancia Comunitaria.

A 4 km de Cabezón de la Sal, existe un bosque de Secuoyas, compuesto por 848 Sequoias sempervivens y 25 Pinus radiata. La secuoya es una especie alóctona, originaria de la costa este de Norteamérica y fue plantada en esta zona para experimentar con su rendimiento maderero. Puede alcanzar enormes dimensiones y tiene gran longevidad. Apenas existen masas en estado seminatural de esta especie en España, puesto que la mayoría de los ejemplares plantados son pies aislados en arboretos y jardines botánicos. Este espacio fue declarado Monumento Natural en 2003.

La zona litoral es donde se concentra la actividad agropecuaria y es donde más se ha transformado el paisaje natural, quedando pocos espacios de bosque caducifolio, que ha perdido terreno frente a los cultivos forestales de eucalipto (*Eucalyptus globulus*) y el pino de Monterrey (*Pinus insignis*).

Existen bosquetes de encinas, visibles en la costa de Pechón principalmente, y más al interior en zonas de sustrato calizo. En el sector intermedio de los estuarios, donde todavía predomina el régimen mareal, aparecen carrizales en los márgenes y prados.

La marisma de Rubín, en la ría de San Vicente de la Barquera, es una zona de extensos páramos intermareales surcados por canales y con numerosas isletas fangosas, con abundante vegetación que se ordena en función a la influencia del flujo mareal.

Destaca en la zona de la Rabia (Oyambre) la presencia de la especie invasora *Baccharis halimifolia*, que ocupa una gran parte de la ría, desplazando al carrizal. En la ría de Oyambre se encuentran 4 hábitats prioritarios y 17 de especial interés, asociados a las marismas, a los estuarios y de dunas secundarias y terciarias. Una de las especies consideradas prioritarias es el helecho (*Dryopteris corleyi*).

FAUNA

En los densos bosques como los del Parque Natural Saja Besaya, el entorno protegido más extenso de Cantabria, destaca la presencia de mamíferos como ciervos, corzos, lobos, zorros, tejones, nutrias, jabalíes, gato montés, jinetas y mustélidos como martas y hurones. Respecto a las aves nos encontramos con especies migratorias como la becada, la garza real, el águila real o el martín pescador en los entornos fluviales. El oso es una especie que se está recuperando en las zonas altas de montaña, en la cabecera del Saja y sobre todo en el alto Nansa, en las montañas entre Polaciones y Liébana. La zona meridional de los valles del Nansa y Saja supone el límite de distribución de oso pardo en Cantabria y en la Cordillera Cantábrica.

En la zona alta del Nansa se encuentra la Sierra de Peña Sagra, distinguida como Zona Especial de Protección de Aves (ZEPA), donde la perdiz pardilla, tiene uno de sus límites de distribución en la Cordillera Cantábrica. Para esta especie es de principal importancia conservar su hábitat, que consiste en áreas de matorral, especialmente las zonas de mosaico en las que alternan piornos, brezos, escajos, formando masas más densas, con pastos y pedrizas. Otras aves que están presentes en la sierra son el aguilucho pálido, las chovas, el águila real y el halcón peregrino.

La Sierra del Cordel y cabeceras del Saja y Nansa también poseen una figura de protección ZEPA y albergan especies de alto valor de conservación como la ya citada perdiz pardilla, el pito negro y hábitat del urogallo, especie que tiene planificación especial para su conservación. En las campiñas y riberas aparece el chotacabras gris, el alcaudón dorsirrojo o el martín pescador.

El desfiladero de la Hermida (ZEPA y LIC), en Peñarrubia, constituye un hábitat ideal para un buen número de especies de aves rapaces, entre las que se encuentran el buitre leonado, el halcón peregrino, el águila real y el alimoche. Estas dos últimas son más raras a escala regional. Otras aves que ocupan este entorno protegido son las chovas piquirrojas, el halcón abejero, el milano negro, el chotacabras gris y el martín pescador en las zonas más próximas al río Deva. Un buen indicador de la calidad del tramo final de este río es la presencia de la lamprea (*Petromyzon marinus*), que se encuentra sólo en el tramo de río hasta la zona de "El Matadero", obstáculo natural aguas arriba de La Hermida. Es además el único lugar en Cantabria donde se da esta especie.

La Cueva del Rejo (Lugar de Importancia Comunitaria, LIC), a orillas del Nansa, es una de las cuevas con mejor representación de quirópteros o murciélagos de Cantabria. Se conocen al menos seis especies.

La Rosalia alpina, especie vulnerable de coleóptero, es emblemática de los hayedos, siendo los de la región cantábrica los más occidentales en su distribución por Europa. Otras especies a destacar son el escarabajo *Limoniscus violaceus* que ha sido descrito en escasos lugares en toda España, y la lagartija serrana, especie endémica del noroeste peninsular.

Ya en la costa, los acantilados son zonas privilegiadas para observar las aves marinas. Nos encontramos con diferentes especies de pardelas, entre ellas la pardela capirotada y la sombría (*Puffinus gravis* y *Puffinus griseus*), grandes aves migratorias que proceden desde América del Sur o Australia, que suelen volar y pescar al límite de la visibilidad de la costa. Durante la primera quincena de Septiembre, aparece una de las aves más llamativas de este litoral, el alcatraz (*Sula bassana*). Al menos unos 150.000 individuos pasan por esta costa.

Algunas de las aves viven constantemente en los acantilados, como el colirrojo tizón (*Phoenicurus ochruros*) y el avión roquero (*Hirundo rupestris*). Entre las rapaces nos encontramos especies que vienen a esta zona a descansar y criar como el halcón peregrino (*Falco peregrinus*) o el cernícalo (*Falco tinnunculus*). También crían otras especies como las gaviotas patiamarillas (*Larus cachinnans*) y los cormoranes moñudos (*Phalacrocorax aristotelis*).

Otras especies que pueden ser vistas en esta zona, aunque su hábitat traspasa el ámbito del acantilado, son las gaviotas, palomas, roedores, lagartijas, etc. Las zonas de marismas dan refugio a numerosas especies migratorias y son el hábitat de la cerceta común, ánade real, correlimos común, zarapito real. Habitan en la marisma también el caracolillo de mar (*Littorina littorea*) y diminutos moluscos bivalvos y artrópodos como la Cochinilla marina (*Ligia pygmaea*).

2 DEFINICIÓN DE LA POBLACIÓN OBJETO DE LA ESTRATEGIA

2.1 POBLACIÓN (POR MUNICIPIOS Y ENTIDADES MENORES) Y SU EVOLUCIÓN

Ya hemos mencionado anteriormente, haciendo referencia al ámbito geográfico de estudio, que existen fuertes paralelismos entre la organización del territorio y la estructura demográfica. Es decir, que a mayores altitudes, menos población, más dispersa y envejecida.

En términos generales la comarca presenta una estructura de la población regresiva envejecida, donde la población anciana representa a un 21,55% de la población total con una elevada esperanza de vida, con un 7,67% de la población con una edad superior a los 80 años. El grueso de la población la engrosan los efectivos de edad adulta, es decir aquellos con una edad comprendida entre 15 y 64 años, los cuales representan un 66,52% de la población. En lo que se refiere a la población joven, esta representa a un 11,93%, sin apenas haberse producido una gran variación de la cifra durante los últimos 20 años, lo cual pone de manifiesto una tendencia a una reducción de la población y a un mayor envejecimiento de la misma en los próximos años. También cabe destacar como el cohorte de población en edad fértil, presenta un índice de masculinidad ligeramente elevado con 111 hombres por cada 100 mujeres para los efectivos con una edad comprendida entre los 15 y los 44 años.

Los municipios del valle del Nansa, en general presentan una estructura de la población muy envejecida, con un reducidísimo volumen de población joven, el cual en muchos casos llega a representar a menos del 6% de la población total. La población adulta, a pesar de ser la que representa a un mayor volumen de población, cuenta con un reducido volumen de efectivos en edad fértil. Además de esto, estos municipios en general presentan importantes desequilibrios como son elevados índices de masculinidad, reducidísima tasa de natalidad, variaciones bruscas del número de efectivos motivados por procesos migratorios, inexistencia de algunas cohortes de edad, elevada esperanza de vida, etc.

Los municipios del Valle del Saja, presentan unas estructuras demográficas más estables si los comparamos con los municipios del Valle del Nansa. Nos encontramos con estructuras poblacionales también regresivas y envejecidas, pero con unas cohortes de población joven y adulto joven más definidas, con unos porcentajes de población joven superiores al 9% pero inferiores al 12%. Además de esto presentan poblaciones mejor estructuradas, más homogéneas, sin variaciones bruscas en las cohortes. Esta circunstancia se produce en todos los municipios del Valle del Saja a excepción del caso de municipio de Los Tojos, donde la situación es parecida a la que se produce en los municipios del valle de Nansa, con una reducida tasa de natalidad y notable envejecimiento de la población.

TABLA 3. POBLACIÓN EN SAJA-NANSA

MUNICIPIO	SUPERFICIE (KM2)	POBLACIÓN	DENSIDAD DE POBLACIÓN
ALFOZ DE LLOREDO	46,3	2.520	53,97
CABEZÓN DE LA SAL	33,6	8.205	249,08
CABUÉRNIGA	86,5	1.013	11,75
COMILLAS	18,6	2.320	124,73
HERRERÍAS	40,3	648	16,1
LAMASÓN	71,2	294	4,13
LOS TOJOS	89,5	366	4,72
MAZCUERRAS	55,6	2.131	38,33
PEÑARRUBIA	54,3	357	6,58
POLACIONES	89,8	236	2,63
RIONANSA	118	1.053	8,92
RUENTE	65,9	1.178	15,7
RUILOBA	15,1	775	51,92
SAN VICENTE DE LA BARQUERA	41	4.043	105,22
TUDANCA	52,4	148	2,82
UDÍAS	19,6	846	45,15
VAL DE SAN VICENTE	50,9	2.823	55,46
VALDÁLIGA	97,8	2.585	23,51
COMARCA SAJA-NANSA	995,5	31.541	31,77
CANTABRIA	5.326,54	588.656	110,51

Fuente: Elaboración propia a partir de datos del Instituto Cántabro de Estadística (ICANE).

POBLACIÓN POR ENTIDADES MENORES

• ALFOZ DE LLOREDO

Este municipio costero comprende 7 núcleos poblacionales, concentrados en la zona más cercana a la costa: La Busta, Cigüenza, Cobreces, Novales (capital municipal), Oreña, Rudagüera y Toñanes. (Cifras ICANE, 2014)

La Busta: A 6 Km de Novales, este núcleo cuenta con una población de 91 habitantes y está a una altura de 108 metros sobre el nivel del mar, siendo el más interior y el más alto del municipio.

Cigüenza: Situada a una altura de 35 metros de altitud, cuenta con una población de 96 personas y está a 1 Km de distancia de Novales.

Cobreces: Con una población de 569 personas, es el núcleo más occidental del municipio, cerca al límite con Ruiloba. Dista 3,9 Km de Novales y está a una altura de 70 mts. de altitud.

Novales: Es la capital del municipio y cuenta con una población de 438 habitantes. Está a 41 Km de Santander y a 55 metros sobre el nivel del mar.

Oreña: Este núcleo, situado cerca del límite oriental del municipio, con 916 personas es el de mayor densidad, distribuidas entre los barrios de, Bárcena, Caborredondo, Carrastrada, Padruno, Perelada, San Roque, Torriente y Viallán. El núcleo principal dista 5,1 Km. de Novales y está a 55 metros de altitud.

Rudagüera: Esta población de 309 habitantes tiene tres barrios: Fresnedo, Lloredo y San Pedro. Está a 5,2 Km de la capital municipal y a 65 metros de altura.

Toñanes: Situada a 3 Km. de Novales, cuenta con 101 personas y está a 35 metros sobre el nivel del mar.

TABLA 4. POBLACIÓN EN EL MUNICIPIO DE ALFOZ DE LLOREDO

ENTIDAD MENOR	NÚCLEO DE POBLACIÓN	HABITANTES
La Busta	La Busta	91
Cigüenza	Cigüenza	96
Cobreces	Cobreces	569
Novales	Novales	438
Oreña	Barcena	94
	Caborredondo	256
	Carrastrada	42
	Padruno	26
	Perelada	70
	San Roque	159
	Torriente	41
Rudaguera	Viallan	228
	Fresnedo	87
	Lloredo	133
Toñanes	San Pedro	89
	Toñanes	101
TOTAL	ALFOZ DE LLOREDO	2.520

Fuente: ICANE, 2014.

• CABEZÓN DE LA SAL

Este término municipal se compone de once núcleos de población: Bustablado, Cabezón de la Sal (capital), Cabrojo, Carrejo, Casar, Duña, Ontoria, Periedo, Santibáñez, Vernejo y Virgen de la Peña. (Cifras ICANE, 2014)

Bustablado: Con 61 habitantes, dista 5, 2 Km. de la capital municipal y se encuentra a una altitud de 240 metros sobre el nivel del mar.

Cabezón de la Sal: La capital municipal cuenta con 5.137 habitantes. A 45 Km. de Santander, está a 128 mts. de altitud.

Cabrojo: Localidad de 230 habitantes, está a 5,3 Km. de Cabezón de la Sal y a 80 mts. sobre el nivel del mar.

Carrejo: Con 271 habitantes, dista 1,2 Km. de Cabezón de la Sal y está a 141 mts. de altitud

Casar: Pueblo de 836 habitantes, se encuentra a 6 Km. de Cabezón de la Sal y está a 90 mts. de altitud.

Duña: Es el núcleo con menos población del municipio, pues cuenta con 29 efectivos. Dista 5,2 Km. de la capital municipal y está a 220 mts. sobre el nivel del mar.

Ontoria: Con 541 habitantes, tan solo dista 1,6 Km. del núcleo de Cabezón de la Sal. Está a 125 mts de altura.

Periedo: Con 125 habitantes, dista 5,2 Km. de la capital municipal y está a 90 mts. de altitud.

Santibáñez: Localizada a 1,7 Km. de Cabezón de la Sal, tiene una altura de 160 mts. y cuenta con 157 habitantes.

Vernejo: Este núcleo dista 1,7 Km. de Cabezón, tiene 759 habitantes y una altitud de 127 mts.

Virgen de la Peña: Situada a 5 Km. de Cabezón de la Sal, cuenta con 65 habitantes. Tiene una altitud de 79 mts.

TABLA 5. POBLACIÓN EN EL MUNICIPIO DE CABEZÓN DE LA SAL

ENTIDAD MENOR	NÚCLEO DE POBLACIÓN	HABITANTES
Bustablado	Bustablado	61
Cabezón de la Sal	Cabezón de la Sal	5.137
Cabrojo	Cabrojo	230
Carrejo	Carrejo	271
Casar	Casar	830
Duña	Duña	29
Ontoria	Ontoria	541
Periedo	Periedo	125
Santibáñez	Santibáñez	157
Vernejo	Vernejo	759
Virgen de la Peña	Virgen de la Peña	65
TOTAL	CABEZÓN DE LA SAL	8.205

Fuente: ICANE, 2014.

• CABUÉRNIGA

Este término municipal lo integran ocho núcleos de población: Carmona, Fresneda, Renedo, Selores, Sopeña, Terán, Valle (capital) y Viaña. (Cifras ICANE, 2014)

Carmona: Este núcleo dista 11 Km. de su capital municipal, cuenta con 168 habitantes y está situado a 238 metros sobre el nivel del mar.

Fresneda: Pueblo de 22 habitantes, tiene una altitud de 310 metros y dista 4,5 Km. de Valle, la capital municipal.

Renedo: Con 144 habitantes, dista 2,3 Km. de Valle y tiene 276 metros de altitud.

Selores: Cuenta con 71 habitantes y dista 2,3 Km. de la capital municipal. Está situada a 250 mts de altitud.

Sopeña: Con 226 habitantes, dista tan sólo 0,5 Km. de Valle y tiene una altitud de 220 mts.

Terán: Población de 185 habitantes, dista tan sólo 0,3 Km. de Valle y está a 255 mts de altitud.

Valle: Con 144 habitantes, es la capital del municipio y dista 56 Km. de Santander. Está a una altura de 260 mts. sobre el nivel del mar.

Viaña: Con 53 efectivos, dista 6 Km. de Valle y es el núcleo de mayor altitud de Cabuérniga con 456 metros sobre el nivel del mar.

TABLA 6. POBLACIÓN EN EL MUNICIPIO DE CABUÉRNIGA

ENTIDAD MENOR	NÚCLEO DE POBLACIÓN	HABITANTES
Carmona	Carmona	168
Fresneda	Fresneda	22
Renedo	Renedo	144
Selores	Selores	71
Sopeña	Sopeña	226
Terán	Terán	185
Valle	Valle	144
Viaña	Viaña	53
TOTAL	CABUÉRNIGA	1.013

Fuente: ICANE, 2014.

• COMILLAS

Este municipio costero engloba 7 núcleos de población muy cercanos entre sí: Comillas (capital municipal), La Rabia, Rioturbio, Rubárcena, Ruiseñada, Seminario Pontificio y Travía. (Cifras ICANE, 2014)

Comillas: Este núcleo es la cabecera municipal y concentra una población de 1.856 personas. Está a 48 Km. de Santander y a 23 metros de altura.

La Rabia: A 2 Km. de Comillas, esta población cuenta con 14 efectivos y está a 10 metros sobre el nivel del mar, junto a la ría del mismo nombre.

Rioturbio: Esta población cuenta con 40 habitantes y dista 3 Km de la capital municipal. Su altitud es de 16 metros.

Rubárcena: Prácticamente pegado a Comillas por su extremo occidental se encuentra este núcleo de 39 habitantes. Su altitud es de 40 metros sobre el nivel del mar.

Ruiseñada: Situada a 3 Km. de Comillas, este núcleo cuenta con una población de 192 personas y está a 39 metros de altura.

Seminario Pontificio: Existe como unidad poblacional aunque actualmente no tiene población. Está junto al núcleo de Comillas a 40 metros sobre el nivel del mar.

Travía: En el extremo occidental del municipio se encuentra este núcleo de 179 habitantes, distante 2 Km de Comillas y a 60 metros sobre el nivel del mar.

TABLA 7. POBLACIÓN EN EL MUNICIPIO DE COMILLAS

ENTIDAD MENOR	NÚCLEO DE POBLACIÓN	HABITANTES
Comillas	Comillas	1.856
La Rabia	La Rabia	14
Rioturbio	Rioturbio	40
Rubárcena	Rubarcena	39
Ruiseñada	Ruiseñada	192
Seminario Pontificio	Seminario Pontificio	0
Travía	Travía	179
TOTAL	COMILLAS	2.320

Fuente: ICANE, 2014.

• HERRERÍAS

El municipio de Herrerías está formado por ocho núcleos de población: Bielva, Cabanzón, Cades, Camijanes, Casamaría, Puente El Arrudo, y Rábago.

Bielva: Con 234 habitantes, es la capital municipal, dista 70,5 Km de Santander y está a una altitud de 188 metros sobre el nivel del mar.

Cabanzón: Este pueblo cuenta con 123 habitantes distribuidos en los barrios de Cabanzón y Otero. Dista 3,4 Km. de la capital municipal y está a 163 mts. de altitud.

Cades: Distante a 1 Km. de Bielva, cuenta con 77 habitantes y tiene una altura de 100 mts. sobre el nivel del mar.

Camijanes: Con 89 habitantes, se encuentra 3,7 Km. de la capital municipal y tiene una altitud de 115 metros sobre el nivel del mar.

Casamaría: Esta localidad de 59 habitantes, dista de Bielva 4,5 Km y tiene una altitud de 99 mts. sobre el nivel del mar.

Puente El Arrudo: Situado junto a Cades, este pequeño núcleo cuenta con 12 habitantes.

Rábago: A 1,5 Km. de Bielva, esta población de 54 habitantes se encuentra a una altitud de 94 mts.

TABLA 8. POBLACIÓN EN EL MUNICIPIO DE HERRERÍAS

ENTIDAD MENOR	NÚCLEO DE POBLACIÓN	HABITANTES
Bielva	Bielva	234
Cabanzón	Cabanzón	92
	Otero	31
Cades	Cades	77
Camijanes	Camijanes	51
	El Collado	38
Casamaría	Casamaría	59
Puente El Arrudo	Puente El Arrudo	12
Rábago	Rábago	54
TOTAL	HERRERÍAS	648

Fuente: ICANE, 2014.

• LAMASÓN

Este municipio comprende ocho núcleos de población: Burió, Cires, Lafuente, Los Pumares, Quintanilla, Río y Sobrelapeña.

Burió: Pequeño enclave situado a 350 mts de altitud, cuenta con 17 habitantes y dista 4 Km. de Sobrelapeña, la capital municipal.

Cires: Situado a 511 metros de altura, dista 2,5 Km. de Sobrelapeña y tiene 50 habitantes.

Lafuente: Localidad de 21 habitantes, se encuentra a una altitud de 339 metros y distante 3 Km. de la cabecera municipal.

Los Pumares: Con 38 habitantes, dista 4 Km. de Sobrelapeña y tiene una altitud de 343 mts. sobre el nivel del mar.

Quintanilla: A tan solo 0,5 Km. de Sobrelapeña y a una altitud de 280 mts., es el núcleo más poblado del municipio de Lamasón, con 87 habitantes.

Río: Distante 2 Km. de Sobrelapeña, se encuentra a una altura de 309 metros y tiene una población de 24 personas.

Sobrelapeña: Capital municipal, cuenta con 38 habitantes. Se encuentra a 240 metros de altura y dista 85 Km. de Santander.

Venta Fresnedo: Pequeño núcleo de 19 habitantes, dista 4 Km. de la capital municipal y está a 240 metros sobre el nivel del mar.

TABLA 9. POBLACIÓN EN EL MUNICIPIO DE LAMASÓN

ENTIDAD MENOR	NÚCLEO DE POBLACIÓN	HABITANTES
Burió	Burió	17
Cires	Cires	50
La Fuente	La Fuente	21
Los Pumares	Los Pumares	38
Quintanilla	Quintanilla	87
Río	Río	24
Sobrelapeña	Sobrelapeña	38
La Venta	La Venta	19
TOTAL	LAMASÓN	294

Fuente: ICANE, 2014.

• **LOS TOJOS**

Este municipio comprende cinco núcleos de población: Bárcena Mayor, Correpoco, Saja, El Tojo y Los Tojos (capital).

Bárcena Mayor: Distante 5,7 Km de la capital municipal y situada a 495 metros de altitud, cuenta con 79 habitantes.

Correpoco: Situado a 4,5 Km de Bárcena Mayor y a una altura de 462 metros, este núcleo cuenta con 56 habitantes.

Saja: A una altitud de 428 metros sobre el nivel del mar, y alejado 5,1 Km. de la capital municipal, este núcleo tiene 87 habitantes.

El Tojo: Con 44 habitantes, se ubica a 346 metros de altura y está a 3,9 Km de Los Tojos.

Los Tojos: Este núcleo, capital municipal, cuenta con 100 habitantes. Está a 640 metros de altitud, lo que le sitúa como el más alto del municipio y dista 62 Km. de Santander.

TABLA 10. POBLACIÓN EN EL MUNICIPIO DE LOS TOJOS

ENTIDAD MENOR	NÚCLEO DE POBLACIÓN	HABITANTES
Entidad menor	Núcleo de población	Habitantes
Barcena Mayor	Barcena Mayor	79
Correpoco	Correpoco	56
Saja	Saja	87
El Tojo	El Tojo	44
Los Tojos	Los Tojos	100
TOTAL	LOS TOJOS	366

Fuente: ICANE, 2014.

• **MAZCUERRAS**

El municipio de Mazcuerras lo conforman siete núcleos poblacionales: Cos, Herrera de Ibio, Ibio, Mazcuerras (capital), Riaño de Ibio y Villanueva de la Peña. (Cifras ICANE, 2014)

Cos: Con 270 habitantes, se encuentra a 1,5 Km. de la capital municipal que es Mazcuerras y a una altitud de 141 mts sobre el nivel del mar.

Herrera de Ibio: Tiene 236 habitantes, dista 4 Km. de la capital municipal y está a 144 mts de altitud.

Ibio: Localizado a 5 Km. del núcleo de Mazcuerras tiene 168 habitantes y se encuentra a 155 metros de altura sobre el nivel del mar.

Mazcuerras: Población cabecera municipal, cuenta con 319 habitantes, dista 46 Km. de Santander y se sitúa a 110 mts de altitud.

Riaño de Ibio: Núcleo situado a 104 metros sobre el nivel del mar y a 5 Km. de Mazcuerras, cuenta con 216 habitantes.

Sierra de Ibio: Alejada 6 Km. de la capital municipal, cuenta con 134 habitantes y está a 110 metros sobre el nivel del mar.

Villanueva de la Peña: Es el núcleo más poblado del municipio, con 788 efectivos, localizada a 2,5 Km de Mazcuerras y a una altura de 103 metros sobre el nivel del mar.

TABLA 11. POBLACIÓN EN EL MUNICIPIO DE MAZCUERRAS

ENTIDAD MENOR	NÚCLEO DE POBLACIÓN	HABITANTES
Cos	Cos	270
Herrera de Ibio	Herrera de Ibio	236
Ibio	Ibio	168
Luzmela-Mazcuerras	Luzmela-Mazcuerras	319
Riaño de Ibio	Riaño de Ibio	216
Sierra de Ibio	Sierra de Ibio	134
Villanueva de la Peña	Villanueva de la Peña	788
TOTAL	MAZCUERRAS	2.131

Fuente: ICANE, 2014.

• PEÑARRUBIA

El municipio de Peñarrubia comprende siete núcleos de población: Caldas, Cicera, La Hermida, Linares (capital), Navedo, Piñeres y Roza. (Cifras ICANE, 2014)

Caldas: Sitiada a 230 metros de altitud, es una pequeña población de 16 habitantes, distante 3 Km. de Linares, la cabecera municipal.

Cicera: Localizada en la parte oriental del municipio, cuenta con 65 habitantes y está a 500 metros de altitud.

La Hermida: Situada en el desfiladero homónimo, esta localidad a orillas del Río Deva es la entrada hacia Liébana. Cuenta con 89 habitantes, dista 5 Km. de Linares y está situada a 110 mts de altura sobre el nivel del mar.

Linares: Habitada por 74 personas, es la capital del municipio y se encuentra a 280 metros sobre el nivel del mar. 107 Km. la separan de Santander.

Navedo: Este pueblo se encuentra a 280 mts sobre el nivel del mar. Cuenta con 50 habitantes y dista tan sólo 500 mts de Linares.

Piñeres: Situada a 4 Km. de Linares y a 598 metros de altitud, cuenta con 42 habitantes.

Roza: A una altitud de 486 metros, este pueblo cuenta con 21 personas y dista 2 Km. de su cabecera municipal.

TABLA 12. POBLACIÓN EN EL MUNICIPIO DE PEÑARRUBIA

ENTIDAD MENOR	NÚCLEO DE POBLACIÓN	HABITANTES
Entidad menor	Núcleo de población	Habitantes
Caldas	Caldas	16
Cicera	Cicera	65
La Hermida	La Hermida	89
Linares	Linares	74
Navedo	Navedo	50
Piñeres	Piñeres	42
Roza	Roza	21
TOTAL	PEÑARRUBIA	357

Fuente: ICANE, 2014.

• POLACIONES

Este municipio engloba doce núcleos de población: Belmonte, Callecedo, Cotillos, La Laguna, Lombraña (capital), Pejanda, Puente Pumar, Salceda, San Mamés, Santa Eulalia, Tresabuela y Uznayo. (Cifras INE, 2014)

Belmonte: Núcleo de 15 habitantes, situado a 5 Km. de Lombraña, la capital municipal, se encuentra a 1023 mts. de altitud.

Callecedo: Con 10 habitantes, se encuentra a 850 mts. de altura y a 2 Km. de Lombraña.

Cotillos: Con tan sólo 6 habitantes, se encuentra a una altura de 1143 metros sobre el nivel del mar y dista 8 Km. de Lombraña. Es una de las poblaciones situadas a mayor altura en Cantabria.

La Laguna: Con una población de 11 habitantes, se encuentra a 800 mts de altitud y a 2 Km. de la capital municipal.

Lombraña: Es la capital del municipio de Polaciones. Situada a una altura de 900 metros, dista 104 Km. de Santander y cuenta con una población de 9 personas.

Pejanda: Núcleo con una población de 20 habitantes, está situada a 860 metros de altura y alejada 4, 7 Km. de su cabecera municipal.

Puente Pumar: A 2 Km. de Lombraña, esta localidad tiene 800 metros de altura y 50 habitantes.

Salceda: Con tan sólo 10 habitantes, se sitúa a 1050 metros de altitud y a 8 Km de Lombraña.

San Mamés: A 4 Km. de la capital municipal, tiene 19 habitantes y está a 1032 metros de altura.

Santa Eulalia: Con 7 habitantes, se sitúa a 940 metros de altura y 6 Km la separan de Lombraña.

Tresabuela: Situada a 1050 metros, cuenta con 34 efectivos y dista 2,5 Km de la capital municipal.

Uznayo: Con una población de 45 habitantes, dista 3 Km. de Lombraña y está a 900 metros de altura.

TABLA 13. POBLACIÓN EN EL MUNICIPIO DE POLACIONES

ENTIDAD MENOR	NÚCLEO DE POBLACIÓN	HABITANTES
Belmonte	Belmonte	15
Callecedo	Callecedo	10
Cotillos	Cotillos	6
La Laguna	La Laguna	11
Lombraña	Lombraña	9
Pejanda	Pejanda	20
Puente Pumar	Puente Pumar	50
Salceda	Salceda	10
San Mames	San Mames	19
Santa Eulalia	Santa Eulalia	7
Tresabuelas	Tresabuelas	34
Uznayo	Uznayo	45
TOTAL	POLACIONES	236

Fuente: ICANE, 2014.

• RIONANSA

El municipio de Rionansa comprende 16 núcleos de población: Arenas, Las Bárcenas, Cabrojo, Celis, Celucos, Cosío, La Cotería, La Herrería, Obeso, Los Picayos, Puentenansa (capital), Riclones, Rioseco, Rozadío y San Sebastián de Garabandal. (Cifras ICANE, 2014)

Arenas: Con 12 habitantes, este núcleo dista 6,7 Km. de su cabecera municipal y está a 190 metros de altitud.

Las Bárcenas: Este pequeño núcleo se encuentra a 4 Km. de Puentenansa y cuenta con tan solo 2 habitantes. Su altura es de 160 metros sobre el nivel del mar.

Cabrojo: Con 29 habitantes, este núcleo se encuentra a 800 mts. de la cabecera municipal y a 200 metros de altitud.

Celis: Dista 6 Km. de Puentenansa, tiene 167 metros de altitud y cuenta con una población de 181 habitantes.

Celucos: Con una población de 66 habitantes, dista 8 Km. de la capital municipal y está situada a 150 mts. de altura.

Cosío: A 217 metros sobre el nivel del mar, este núcleo cuenta con 173 habitantes y dista 2,5 Km de Puentenansa.

La Cotería: Localidad en la que viven 16 personas, está a 3 Km al sur de Puentenansa y tiene 200 mts. de altitud.

La Herrería: Núcleo ubicado a 6,5 Km. de la capital municipal, cuenta con 9 habitantes y está a 120 metros de altura.

Obeso: A 3 Km de Puentenansa y a 293 metros sobre el nivel del mar se sitúa este núcleo que cuenta con 34 habitantes.

Pedreo: Con 42 habitantes, dista 1,5 Km de Puentenansa y está a 220 metros sobre el nivel del mar.

Los Picayos: Con tan sólo 2 habitantes, está a 9 Km. de Puentenansa y a 190 metros de altitud.

Puentenansa: Capital municipal, cuenta con 210 habitantes y dista 73 Km. de la capital regional. Se encuentra a 200 mts. de altitud.

Riclones: A 8 Km. de Puentenansa y a 170 metros de altitud, cuenta con 84 habitantes.

Rioseco: Localidad con 36 habitantes, está situada a 300 mts. de Puentenansa y está a 213m.

Rozadío: Dista 4 Km. de Puentenansa y está a 219 m. de altitud. Cuenta con una población de 68 habitantes.

San Sebastián de Garabandal: Con 89 habitantes, está situado a 8 Km. al sur de Puentenansa, elevado sobre una colina a 490 metros de altitud.

TABLA 14. POBLACIÓN EN EL MUNICIPIO DE RIONANSA

ENTIDAD MENOR	NÚCLEO DE POBLACIÓN	HABITANTES
Arenas	Arenas	12
Las Barcenass	Las Barcenass	2
Cabrojo	Cabrojo	29
Celis	Celis	181
Celucos	Celucos	66
Cosío	Cosío	173
La Cotería	La Cotería	16
La Herrería	La Herrería	9
Obeso	Obeso	34
Pedreo	Pedreo	42
Los Picayos	Los Picayos	2
Puentenansa	Puentenansa	210
Riclones	Riclones	84
Rioseco	Rioseco	36
Rozadio	Rozadio	68
San Sebastián de Garabandal	San Sebastián de Garabandal	89
TOTAL	RIONANSA	1.053

Fuente: ICANE, 2014.

• RUENTE

El municipio de Ruento comprende 4 núcleos de población: Barcenillas, Lamiña, Ruento (capital) y Ucieda. (Cifras INE, 2014)

Barcenillas: Con 107 habitantes, se encuentra a una altitud de 220 metros y a 2,5 Km. del núcleo de Ruento, que es la capital municipal.

Lamiña: Sobre el río Saja, a una altitud de 360 mts. se encuentra esta población de 98 habitantes, distante 3 Km. de Ruento.

Ruento: Este núcleo es la capital del municipio, dista 52 Km. de Santander y está a una altitud de 189 metros sobre el nivel del mar. Cuenta con una población de 458 habitantes, repartidos en los barrios de Gismana, Monasterio y Ruento mismo.

Ucieda: A 1,5 Km. de la capital municipal y a 196 metros de altura se encuentra este núcleo, que cuenta con 415 habitantes, distribuidos en varios barrios: Barrio de Abajo, Barrio de Arriba, La Cuesta y Meca.

TABLA 15. POBLACIÓN EN EL MUNICIPIO DE RUENTE

ENTIDAD MENOR	NÚCLEO DE POBLACIÓN	HABITANTES
Barcenillas	Barcenillas	107
Lamiña	Lamiña	98
Ucieda	Barrio de Abajo	189
	Barrio de Arriba	236
	La Cuesta	21
	Meca	69
Ruento	Gismana	110
	Monasterio	53
	Ruento	295
TOTAL	RUENTE	1.178

Fuente: ICANE, 2014.

• **RUILOBA**

Este municipio comprende los núcleos poblacionales de Casasola, Concha, La Iglesia (capital municipal), Liandres, Pando, Ruilobuca, Sierra y Trasierra. (Cifras ICANE, 2014)

Casasola: Con una población de 58 personas, este núcleo se encuentra muy cerca del mar, en el límite con el municipio de Comillas, a 2,3 Km de la Iglesia, capital municipal, y a 40 metros de altura.

Concha: Con 27 habitantes, este núcleo dista 2,5 Km. de su capital municipal y está a una altura de 40 metros sobre el nivel del mar.

La Iglesia: Este núcleo tiene una población de 118 habitantes y es la capital del municipio. Está a 47 Km. de Santander y a 35 metros sobre el nivel del mar.

Liandres: Con 123 habitantes, dista 1 Km. de La Iglesia y está a 60 metros de altitud.

Pando: Núcleo con el mayor número de habitantes del municipio (148 personas), se encuentra a 2 Km de La Iglesia y a 50 metros sobre el nivel del mar.

Ruilobuca: Pueblo de 54 habitantes, dista 1 Km de la Iglesia y está a 50 metros de altitud. Es el núcleo más alejado de la costa.

Sierra: Dista 2 Km. de La Iglesia y se eleva 104 metros sobre el nivel del mar. Su población es de 123 personas.

Trasierra: Con 124 personas, esta población dista 3,8 Km de La Iglesia y con sus 110 metros de altitud, es el más elevado del municipio.

TABLA 16. POBLACIÓN EN EL MUNICIPIO DE RUILOBA

ENTIDAD MENOR	NÚCLEO DE POBLACIÓN	HABITANTES
Casasola	Casasola	58
Concha	Concha	27
La Iglesia	La Iglesia	118
Liandres	Liandres	123
Pando	Pando	148
Ruilobuca	Ruilobuca	54
Sierra	Sierra	123
Trasierra	Trasierra	124
TOTAL	RUILOBA	775

Fuente: ICANE, 2014.

• **SAN VICENTE DE LA BARQUERA**

Este municipio costero comprende nueve núcleos de población: Abaño, La Acebosa, El Barcenal, Gandarilla, Hortigal, Los Llaos, La Revilla, San Vicente de la Barquera (capital) y Santillán. (Cifras ICANE, 2014)

Abaño: Localidad situada a 3 Km. de la capital municipal y a 25 metros de altitud, cuenta con 114 habitantes.

La Acebosa: A 40 metros sobre el nivel del mar, esta población de 184 habitantes dista 3 Km de la capital municipal.

El Barcenal: Es uno de los núcleos menos poblados del municipio, con 25 habitantes. Dista 7 Km. de San Vicente de la Barquera y se encuentra a 30 mts. de altura.

Gandarilla: Cuenta con 83 habitantes y se encuentra a 120 mts. de altura y a 7 Km de la cabecera municipal.

Hortigal: Con 31 habitantes, se encuentra a 5 Km. de la capital municipal y presenta una altitud de 75 metros sobre el nivel del mar.

Los Llaos: A 3 Km. de la capital municipal y a 25 metros de altitud se encuentra esta localidad de 132 habitantes.

La Revilla: Es el segundo núcleo de población, después de San Vicente de la Barquera, con 328 habitantes. Dista de su capital 4 Km. y está a 25 metros.

San Vicente de la Barquera: Capital del municipio, este núcleo concentra la población con 3.088 habitantes. Se sitúa a 15 metros de altitud y dista 60,5 Km. de Santander.

Santillán: Situada a 2 Km. de su capital municipal, este núcleo cuenta con 58 habitantes y está a 114 metros de altura.

TABLA 17. POBLACIÓN EN EL MUNICIPIO DE SAN VICENTE DE LA BARQUERA

ENTIDAD MENOR	NÚCLEO DE POBLACIÓN	HABITANTES
Abaño	Abaño	114
La Acebosa	La Acebosa	184
El Barcenal	El Barcenal	25
Gandarilla	Gandarilla	83
Hortigal	Hortigal	31
Los Llaos	Los Llaos	132
La Revilla	La Revilla	328
San Vicente de la Barquera	San Vicente de la Barquera	3.088
Santillán	Santillán	58
TOTAL	SAN VICENTE DE LA BARQUERA	4.043

Fuente: ICANE, 2014.

• **TUDANCA**

Este municipio comprende cuatro núcleos de población: La Lastra, Santotís (capital), Sarceda y Tudanca. (Cifras INE, 2014)

La Lastra: Con 51 habitantes, está a 620 metros de altura y dista 1,6 Km. de la capital municipal.

Santotís: Este núcleo es la capital municipal, con 13 habitantes y 610 metros de altura, dista 96 Km de Santander.

Sarceda: Este pueblo, a 3,5 Km. de Santotís y a 615 metros de altitud, es el lugar de residencia de 38 personas.

Tudanca: Situada a 625 metros de altura, dista 2,5 Km. de Santotís y cuenta con la población más numerosa del municipio: 148 habitantes.

TABLA 18. POBLACIÓN EN EL MUNICIPIO DE TUDANCA

ENTIDAD MENOR	NÚCLEO DE POBLACIÓN	HABITANTES
La Lastra	La Lastra	40
Santotís	Santotís	13
Sarceda	Sarceda	38
Tudanca	Tudanca	57
TOTAL	TUDANCA	148

Fuente: ICANE, 2014.

• **UDÍAS**

Este municipio comprende nueve núcleos de población: Canales, Cobijón, La Hayuela, El Llano, Pumalverde (capital), Rodezas, Toporias, Valoria y La Virgen.

Canales: Situada junto al límite con el municipio de Comillas, esta población cuenta con 103 habitantes, dista 3,5 Km. de la capital municipal que es Pumalverde y está situada a 260 metros de altura.

Cobijón: Con 57 habitantes, se localiza a 2 Km de la capital del municipio y a 180 metros de altitud.

La Hayuela: A 2 Km. de Pumalverde y a 307 mts. sobre el nivel del mar, se encuentra este núcleo de 184 habitantes.

El Llano: Localizada a 1,5 Km. de Pumalverde y a 136 mts de altitud, cuenta con 107 habitantes.

Pumalverde: Este núcleo es la capital municipal, dista 50 Km de Santander y cuenta con 85 habitantes, a 181 metros sobre el nivel del mar.

Rodezas: A 2 Km de Pumalverde se encuentra este núcleo, que cuenta con 58 habitantes y está ubicado a 140 metros de altitud.

Toporias: Con 59 habitantes, este pueblo dista 3,5 Km de su capital municipal y se sitúa a 180 metros de altitud.

Valoria: A 0,6 Km. de Pumalverde, es el núcleo más pequeño, con 48 habitantes y está a una altura de 300 metros sobre el nivel del mar.

La Virgen: Con una población de 184 personas, este núcleo dista 1,2 Km. de Pumalverde y tiene una altura de 135 metros.

TABLA 19. POBLACIÓN EN EL MUNICIPIO DE UDÍAS

ENTIDAD MENOR	NÚCLEO DE POBLACIÓN	HABITANTES
Canales	Canales	103
Cobijón	Cobijón	44
La Hayuela	La Hayuela	184
El Llano	El Llano	107
Pumalverde	Pumalverde	84
Rodezas	Rodezas	56
Toporias	Toporias	59
Valorias	Valorias	48
La Virgen	La Virgen	161
TOTAL	UDÍAS	846

Fuente: ICANE, 2014.

• **VAL DE SAN VICENTE**

Este municipio comprende 14 núcleos poblacionales: Abanillas, Estrada, Helgueras, Luey, Molleda, Muñorrodero, Pechón, Pesués (capital), Prellezo, Prío, San Pedro de las Baheras, Serdio y Unquera. (Cifras INE, 2014)

Abanillas: A 180 metros sobre el nivel del mar, dista 5 Km. de la capital municipal. Sus 74 habitantes se reparten en los barrios de La Cuesta, El Pueblo, La Piñera y El Coterero.

Estrada: Ubicado en la marina interior, a 4 Km de la capital municipal y a una altitud de 110 metros sobre el nivel del mar, este pueblo cuenta con una población de 18 personas.

Helgueras: Con una población de 60 habitantes, se encuentra a 6 Km. de Pesués y a 110 metros de altitud.

Luey: Este pueblo se encuentra a 3 Km. al sur de su capital municipal, a una altitud de 110 metros y tiene su población que suma un total de 188 personas distribuidas en los barrios de La Espinuca, El Argumal, La Picota y Somavilla.

Molleda: A orillas del río Deva y a 20 metros de altura se sitúa esta población. Dista 4,5 Km. de Pesués y cuenta con 180 habitantes.

Muñorrodero: Ubicado a orillas del Nansa, esta localidad cuenta con 108 habitantes. Está a 20 metros de altitud y dista 1 Km de Pesués.

Pechón: Situado a 3 Km. de su cabecera municipal, esta población costera cuenta con 228 habitantes y está a 70 metros de altitud.

Pesués: Es la capital del municipio y se encuentra a 73 Km de Santander. Cuenta con una población de 364 personas, distribuidas en los barrios de: Villanueva, La Aldea, La Barca de Arriba, La Barca de Abajo y Los Tánagos. El núcleo principal se encuentra a 30 metros de altura.

Portillo: Entre los barrios de Arriba y Abajo se reparten sus 55 habitantes. Dista 5 Km de Pesués y se encuentra a 140 metros de altura.

Prellezo: Esta población cuenta con 245 habitantes y dista 3,5 Km. de la capital municipal. Está a 70 metros sobre el nivel del mar.

Prío: Con 74 habitantes, este núcleo se encuentra a 100 metros de altitud y dista 2,5 Km. de Pesués.

San Pedro de las Baheras: Esta pequeña localidad cuenta con 59 habitantes, repartidos entre los barrios de Escandar, El Hoyo y Santa Marina. Es el núcleo más alejado de su cabecera municipal, pues dista 7 Km. de Pesués. Su altitud es de 210 metros.

Serdio: Con 201 habitantes, este núcleo dista 3 Km. de Pesués y está a 115 metros sobre el nivel del mar.

Unquera: A orillas del río Deva se encuentra esta población de 969 habitantes. Dista 1,5 Km de Pesués y está a 15 metros de altura.

TABLA 20. POBLACIÓN EN EL MUNICIPIO DE VAL DE SAN VICENTE

ENTIDAD MENOR	NÚCLEO DE POBLACIÓN	HABITANTES
Abanillas	Abanillas	74
Estrada	Estrada	18
Helgueras	Helgueras	60
Luey	Luey	188
Molleda	Molleda	180
Muñorrodero	Muñorrodero	108
Pechón	Pechón	228
Pesués	Pesués	364
Portillo	Portillo	55
Prellezo	Prellezo	245
Prío	Prío	74
San Pedro de las Baheras	San Pedro de las Baheras	59
Serdio	Serdio	201
Unquera	Unquera	969
TOTAL	VAL DE SAN VICENTE	2.823

Fuente: ICANE, 2014.

• **VALDÁLIGA**

El municipio de Valdáliga está formado por siete núcleos poblacionales: Caviedes, Labarces, Lamadrid, Roiz (capital), San Vicente del Monte, El Tejo y Treceño. (Cifras ICANE, 2014)

Caviedes: Situado a 3,3, Km de la capital municipal, que es Roiz, este pueblo cuenta con una población de 311 habitantes, repartidos entre el núcleo de Caviedes y los barrios de San Pedro y Vallines. Tiene una altitud de 100 mts. Sobre el nivel del mar.

Labarces: Situada en la zona occidental del municipio, este núcleo cuenta con una población de 365 personas, distribuidas entre el núcleo de Labarces y sus barrios de Caviña, La Mata y Villanueva. El núcleo principal dista 6,2 Km. De Roiz y está a 180 metros sobre el nivel del mar.

Lamadrid: Este núcleo es uno de los más poblados del municipio, con 419 efectivos, distribuidos entre los barrios de Las Arenas, Arguedes, La Cantera, La Cotería, La Hoya, Losvía, La Peñía, Radillo, San Salvador, Sejo de Abajo y La Venta. La separan de Roiz 6,5 Km y está a una altitud de 115 metros.

Roiz: Capital del municipio, cuenta con 356 habitantes repartidos entre los barrios de Bustillo, Bustriaguado, La Cocina, La Concha, La Cotería, Las Cuevas, La Ganceda, El Mazo, Movellán, La Puente, El Vear y La Vega.

San Vicente del Monte: Situado en el extremo sureste del municipio, este pueblo tiene 308 habitantes, distribuidos entre el núcleo principal y los barrios de Birruetas, Las Casas Nuevas, Los Corrales y La Ría. Es el pueblo más distante de Roiz, 11,3 Km. Y también el más alto pues está a 317 metros sobre el nivel del mar.

El Tejo: Cuenta con una población de 260 habitantes, dispersos en los barrios de Cara, Ceceño, Lartermo y Santa Ana. Está a 50 metros de altura y a 8,5 Km. De Roiz.

Treceño: Este es el núcleo más importante a nivel demográfico, pues cuenta con 566 habitantes, distribuidos en los barrios de El Anzar, La Herrería, Hualle, La Molina, La Plaza, Requejo, La Sierra y El Turujal. Treceño está a 6 Km. De su capital municipal y a 87 metros sobre el nivel del mar.

TABLA 21. POBLACIÓN EN EL MUNICIPIO DE VALDÁLIGA

ENTIDAD MENOR	NÚCLEO DE POBLACIÓN	HABITANTES
Caviedes	Caviedes	233
	San Pedro	21
	Vallines	57
Labarces	Caviña Labarces	44
	La Mata	270
	Villanueva	44
Lamadrid	Las Arenas	50
	Aguedes	34
	La Cantera	41
	La Cotería	50
	La Hoya	14
	Losvía	65
	La Peñía	39
	Radillo	9
	San Salvador	7
	Sejo de Abajo	43
	La Venta	67

ENTIDAD MENOR	NÚCLEO DE POBLACIÓN	HABITANTES
Roiz	Bustillo	17
	Bustrigüado	53
	La Cocina	43
	La Concha	42
	La Cotera	15
	Las Cuevas	57
	La Ganceda	27
	El Mazo	17
	Movellán	58
	La Puente	3
	El Vear	6
	La Vega	18
San Vicente del Monte	Birruzas	48
	Las Casas Nuevas	14
	Los Corrales	11
	La Ría	40
	San Vicente del Monte	195
El Tejo	Cara	50
	Ceceño	121
	Laterme	55
	Santa Ana	34
Treceño	El Ansar	26
	La Herrería	60
	Hualle	68
	La Molina	48
	La Plaza	184
	Requejo	161
	La Sierra	15
	El Turujal	4
TOTAL	VALDÁLIGA	2.585

Fuente: ICANE, 2014.

EVOLUCIÓN DE LA POBLACIÓN

Observando la tabla inferior podemos ver como la tendencia general en zonas interiores ha sido el descenso notable de población durante la segunda mitad del siglo XX. Este resultado comarcal es similar al del resto de Cantabria durante el mismo periodo. Los municipios interiores como Cabuérniga,

Los Tojos, Lamasón, Herrerías, Polaciones, Peñarrubia y Tudanca acusan una pérdida poblacional en algunos casos mayor al 50 %, mientras que los municipios costeros o cercanos a la costa como San Vicente de la Barquera y Cabezón de la Sal han triplicado su población en el último siglo. El total de la comarca se ha mantenido prácticamente igual, por lo que se podría inferir que la población se ha desplazado de los núcleos interiores hacia los litorales en busca de mejores condiciones.

TABLA 22. EVOLUCIÓN DE LA POBLACIÓN DE LA COMARCA SAJA-NANSA DURANTE EL S.XX

MUNICIPIO	1900	1910	1920	1930	1940	1950	1960	1970	1981	1991	2000	2010
Alfoz de Lloredo	2.521	2.923	3.230	3.291	3.320	3.220	3.191	3.022	2.935	2.778	2.614	2.493
Cabezón de la Sal	2.787	3.005	3.212	3.837	4.110	4.484	4.638	4.986	6.056	6.789	7.182	8.322
Cabuérniga	2.262	1.997	2.095	1.879	1.745	1.811	1.837	1.486	1.137	1.091	1.083	1.086
Comillas	2.773	3.353	3.004	3.245	3.361	3.125	3.388	2.440	2.448	2.495	2.359	2.462
Herrerías	1.254	1.367	1.322	1.356	1.447	1.598	1.471	1.227	885	798	786	649
Lamasón	894	960	1.004	909	952	964	865	659	516	406	393	310
Los Tojos	804	764	829	819	866	790	706	498	406	404	398	449
Mazcuerras	1.755	1.757	1.625	1.676	1.615	1.796	1.871	1.939	1.919	1.856	1.869	2.118
Peñarrubia	872	1.026	1.002	906	934	901	770	582	420	329	284	366
Polaciones	1.140	1.270	1.245	1.279	1.199	1.164	994	689	423	258	294	247
Rionansa	1.519	1.896	2.181	2.081	2.083	2.674	2.340	2.061	1.752	1.481	1.444	1.113
Ruente	1.145	1.138	1.205	1.193	1.189	1.146	1.083	1.064	972	937	955	1.048
Ruiloba	2.837	3.196	2.803	3.124	2.903	2.713	1.024	2.024	1.471	1.343	721	790
San Vicente de la Barquera	1.769	1.933	2.202	2.996	3.002	3.313	3.673	4.016	3.956	4.349	4.412	4.508
Tudanca	756	792	766	1.044	932	1.188	832	646	430	255	269	185
Udías	903	1.164	1.424	1.575	1.224	1.251	1.107	983	873	843	843	869
Val de San Vicente	2.570	2.749	2.575	2.641	2.892	3.026	3.081	2.777	2.408	2.487	2.560	2.814
Valdáliga	3.566	3.637	3.758	3.595	3.626	3.832	3.434	3.252	2.753	2.618	2.541	2.314
TOTAL SAJA NANSA	32.127	34.927	35.482	37.446	37.400	38.996	36.305	34.351	31.760	31.517	31.007	32.143

Fuente: ICANE, 2014.

En los últimos 10 años, sin embargo se nota un ligero incremento de la población en municipios interiores como Peñarrubia, Ruente, Los Tojos posiblemente ligados al desarrollo de actividades ligadas al turismo y la hostelería, así como a una revalorización del medio rural. El crecimiento moderado que se observa en Val de San Vicente, Mazcuerras está relacionado con la expansión y crecimiento de los grandes núcleos de población de la comarca (San Vicente de la Barquera y Cabezón de la Sal) que afectan positivamente a su desarrollo.

Otros municipios se mantienen en la última década con pocas pérdidas demográficas e incluso alguno como Ruiloba y Udías, con un ligero aumento. Es el caso de Alfoz de Lloredo, Cabuérniga, Comillas, Herrerías, Rionansa, Udías. El caso de Valdáliga es significativo porque siendo uno de los

municipios más extensos y situado en la zona próxima a la costa, presenta un coeficiente muy inferior a los municipios vecinos de Cabezón de la Sal, San Vicente de la Barquera y Comillas. Esta situación puede deberse a su irregular orografía, así como al efecto de atracción que los grandes núcleos ejercen sobre él.

En los municipios interiores de Polaciones y Tudanca se mantiene en los últimos 10 años la tendencia a la pérdida de población que llega a niveles alarmantes, muy cercanos a la despoblación.

TABLA 23. DISTRIBUCIÓN DE LA POBLACIÓN EN LA COMARCA SAJA-NANSA POR GRANDES GRUPOS DE EDAD Y SEXO

MUNICIPIO	AMBOS SEXOS			MUJERES			VARONES					
	Total	Menores de 16	De 16 a 64	De 65 y más	Total	Menores de 16	De 16 a 64	De 65 y más	Total	Menores de 16	De 16 a 64	De 65 y más
Alfoz de Lloredo	2.499	269	1.596	634	1.222	126	742	354	1.277	143	854	280
Cabezón de la Sal	8.369	1.322	5.659	1.388	4.300	641	2.858	801	4.069	681	2.801	587
Cabuérniga	1.016	97	607	312	471	39	257	175	545	58	350	137
Comillas	2.320	251	1.434	635	1.226	119	727	380	1.094	132	707	255
Herrerías	648	42	393	213	283	20	161	102	365	22	232	111
Lamasón	294	15	159	120	104	5	46	53	190	10	113	67
Los Tojos	422	31	272	119	172	14	98	60	250	17	174	59
Mazcuerras	2.131	289	1.427	415	1.037	156	660	221	1.094	133	767	194
Peñarrubia	357	28	191	138	167	12	81	74	190	16	110	64
Polaciones	236	17	135	84	84	10	33	41	152	7	102	43
Rionansa	1.053	51	614	388	458	30	225	203	595	21	389	185
Ruente	1.034	129	664	241	477	72	288	117	557	57	376	124
Ruiloba	784	91	496	197	378	46	231	101	406	45	265	96
San Vicente de la Barquera	4.314	523	2.858	933	2.175	256	1.398	521	2.139	267	1.460	412
Tudanca	148	2	96	50	44	1	19	24	104	1	77	26
Udías	885	116	601	168	442	53	292	97	443	63	309	71
Valdáliga	2.299	260	1.453	586	1.099	125	654	320	1.200	135	799	266
Val de San Vicente	2.823	389	1.852	582	1.368	196	865	307	1.455	193	987	275
COMARCA SAJA NANSA	31.632	3.922	20.507	7.203	15.507	1.921	9.635	3.951	16.125	2.001	10.872	3.252
CANTABRIA	588.656	84.556	387.487	116.613	301.874	41.328	192.895	67.651	286.782	43.228	194.592	48.962

Fuente: ICANE, 2014.

Esta tabla refleja uno de los problemas que afectan a determinadas zonas de la comarca y que es el alto grado de masculinización. Si comparamos las cifras de mujeres con las cifras de hombres, vemos que en los municipios de Polaciones, Tudanca, Lamasón, Herrerías, Rionansa y Los Tojos, la diferencia es muy acusada. Eso contrasta con el total regional, que arroja cifras algo más elevadas para la población femenina (51,2% de la población total de Cantabria) que para la masculina.

Todos los municipios citados se encuentran en el interior, en los valles altos y alejados de los núcleos principales. Estos últimos, ejemplificados en Cabezón de la Sal y San Vicente de la Barquera, presentan por el contrario, una densidad poblacional mayor y un mayor equilibrio entre el número de mujeres y de hombres. Este equilibrio se da también en otros municipios litorales como Alfoz de Lloredo, Co-

millas, Mazcuerras, Udías y Val de San Vicente. Existe una relación inversamente proporcional entre la tasa de masculinidad y la densidad de población de los municipios. Es decir, que al problema de la baja densidad poblacional, se suma el de la alta tasa de masculinidad.

Otro aspecto que se hace patente tras analizar esta tabla es el grado de envejecimiento del territorio. Si nos fijamos en la columna de habitantes menores de 16 años, resaltan las bajas cifras para los municipios de interior antes mencionados (42 para Herrerías, 15 para Lamasón, 31 para Los Tojos, 28 para Peñarrubia, 17 para Polaciones y 51 para Rionansa) pero es alarmante el dato para Tudanca, con tan sólo 2 habitantes menores de 16 años.

La tasa de envejecimiento, calculada en función de la población mayor de 65 años, da en la comarca Saja Nansa, un resultado de 22,7 % frente al 19,3% de Cantabria y el 18% para el total del territorio nacional. A este respecto hay que destacar la situación de Lamasón, municipio en el que de un total de 294 habitantes, 120 son mayores de 65 años, fijando la tasa en 32,8%. Aun siendo una cifra muy alta, se nota cierta mejoría respecto al cálculo efectuado con datos del 2006 que daba una tasa de envejecimiento de más del 40%.

A la vista de estos datos, vemos que la baja densidad de población, el alto índice de masculinidad y la alta tasa de envejecimiento, son factores íntimamente ligados entre sí y que suponen uno de los problemas más acuciantes de la comarca.

Ya hemos mencionado anteriormente, haciendo referencia al ámbito geográfico de estudio, que existen fuertes paralelismos entre la organización del territorio y la estructura demográfica. Es decir que, a mayores altitudes, menos población, más dispersa y envejecida.

En términos generales la comarca presenta una estructura de la población regresiva envejecida, con una elevada esperanza de vida. El grosor de la población la conforman los efectivos de edad adulta, es decir aquellos con una edad comprendida entre 15 y 64 años, los cuales representan un 66,52% de la población. En lo que se refiere a la población joven, esta representa a un 11,93%, sin apenas haberse producido una gran variación de la cifra durante los últimos 20 años, lo cual pone de manifiesto una tendencia a una reducción de la población y a un mayor envejecimiento de la misma en los próximos años. También cabe destacar como el cohorte de población en edad fértil, presenta un índice de masculinidad ligeramente elevado, con 111 hombres por cada 100 mujeres para los efectivos con una edad comprendida entre los 15 y los 44 años.

Los municipios del valle del Nansa, en general presentan una estructura de la población muy envejecida, con un reducido volumen de población joven, el cual en muchos casos llega a representar a menos del 6% de la población total. La población adulta, a pesar de ser la que presenta un mayor volumen, cuenta con una reducida proporción de efectivos en edad fértil. Además, estos municipios en general presentan importantes desequilibrios como son: elevados índices de masculinidad, reducidísima tasa de natalidad, variaciones bruscas del número de efectivos motivados por procesos migratorios, inexistencia de algunas cohortes de edad, elevada esperanza de vida, etc.

Los municipios del Valle del Saja, presentan unas estructuras demográficas más estables si los comparamos con los municipios del Valle del Nansa. Nos encontramos con estructuras poblacionales también regresivas y envejecidas, pero con unas cohortes de población joven y adulto joven más definidas, con unos porcentajes de población joven superiores al 9% pero inferiores al 12%. Además de esto presentan poblaciones mejor estructuradas, más homogéneas, sin variaciones bruscas en las cohortes. Esta circunstancia se produce en todos los municipios del Valle del Saja a excepción del caso de municipio de Los Tojos, donde la situación es parecida a la que se produce en los municipios del valle de Nansa, con una reducida tasa de natalidad y notable envejecimiento de la población.

EVOLUCIÓN DE LA POBLACIÓN DE LA COMARCA SAJA NANSÁ ENTRE 1998 Y 2014.

El rasgo común a casi todos los municipios de la comarca es el descenso poblacional. Este dato coincide también con otras comarcas de la región, aunque Cantabria en general ha tenido una evolución positiva en los últimos 15 años. La línea del crecimiento comarcal se mantiene constante puesto que el descenso en algunos municipios se ve compensado por el crecimiento en otros. Este hecho refuerza el desequilibrio demográfico que es evidente entre la zona interior y la franja costera.

Cabe destacar el aumento de la población en el municipio de Cabezón de la Sal, seguido por Mazcuerras y Val de San Vicente. Estos municipios se encuentran en la franja costera, que es la que mejores estructuras poblacionales presenta. Por el contrario, en Tudanca y Herrerías se observa un descenso en la población, ya de por sí escasa que hace difícil el remplazo generacional en esas zonas.

TABLA 24. EVOLUCIÓN DE LA POBLACIÓN EN LA COMARCA SAJA-NANSÁ EN EL S.XXI

MUNICIPIO	2001	2002	2003	2004	2005	2006	2007	2008	2009	2010	2011	2012	2013	2014
Alfoz de Lloredo	2.590	2.593	2.583	2.590	2.600	2.560	2.529	2.502	2.496	2.493	2.484	2.514	2.530	2.499
Cabezón de la Sal	7.443	7.639	7.781	7.921	7.971	8.032	8.086	8.234	8.372	8.322	8.303	8.234	8.350	8.369
Cabuérniga	1.110	1.114	1.109	1.134	1.112	1.096	1.093	1.083	1.093	1.086	1.077	1.066	1.046	1.016
Comillas	2.336	2.340	2.311	2.373	2.431	2.469	2.467	2.483	2.464	2.462	2.425	2.439	2.374	2.320
Herrerías	773	742	731	720	715	700	685	669	652	649	641	639	652	648
Lamasón	379	371	360	363	338	326	322	319	318	310	310	303	294	294
Los Tojos	1.871	1.885	1.906	1.946	1.997	2.018	2.010	2.053	2.087	2.118	2.121	2.127	2.104	2.131
Mazcuerras	297	324	356	375	374	380	372	365	367	366	373	367	353	357
Peñarrubia	288	276	267	285	257	251	263	272	252	247	265	252	225	236
Polaciones	1.393	1.341	1.317	1.289	1.262	1.215	1.190	1.144	1.131	1.113	1.112	1.091	1.078	1.053
Rionansa	969	966	977	985	1.003	1.001	1.022	1.003	1.022	1.048	1.052	1.041	1.035	1.034
Ruente	731	729	758	767	756	762	743	769	773	790	799	805	790	784
Ruiloba	4.440	4.412	4.453	4.464	4.461	4.491	4.557	4.532	4.546	4.508	4.475	4.407	4.344	4.314
San Vicente de la Barquera	403	419	424	415	409	412	441	434	442	449	434	428	430	422
Tudanca	258	245	225	212	215	201	215	202	196	185	174	163	151	148
Udias	834	823	825	828	829	843	840	853	855	869	871	852	873	885
Val de San Vicente	2.525	2.503	2.451	2.410	2.430	2.414	2.364	2.351	2.306	2.314	2.326	2.317	2.313	2.299
Valdáliga	2.595	2.610	2.615	2.601	2.650	2.670	2.722	2.758	2.784	2.814	2.846	2.844	2.825	2.823
COMARCA SAJA-NANSÁ	31.235	31.332	31.449	31.678	31.810	31.841	31.921	32.026	32.156	32.143	32.088	31.889	31.767	31.632
CANTABRIA	531.159	537.606	542.275	549.690	554.784	562.309	568.091	572.824	582.138	589.235	592.250	593.121	593.861	591.888

Fuente: ICANE, 2014.

2.2 ESTRUCTURA MUNICIPAL CON ENTIDADES SINGULARES DE POBLACIÓN

A parte de estructurarse por municipios, el territorio Saja-Nansa cuenta con una organización interna a escala municipal, las entidades locales menores. Se trata de instituciones tradicionales de convivencia con arraigo histórico, fundamental en la vida de nuestros pueblos. Los vecinos las reconocen como instrumento de participación en el conjunto de la vida municipal y de defensa de los intereses del pueblo y del patrimonio de la localidad. En la mayoría de los casos, estas organizaciones surgieron siglos atrás como un modo de organización interna y distribución de los recursos locales.

A continuación se citan las principales entidades locales menores presentes en el territorio Saja-Nansa.

TABLA 25. ENTIDADES LOCALES MENORES POR MUNICIPIOS

MUNICIPIO	ENTIDAD LOCAL MENOR
ALFOZ DE LLOREDO	Concejo Abierto de Cigüenza Concejo Abierto de La Busta Junta Vecinal de Cóbreces Junta Vecinal de Novales Junta Vecinal de Oreña Junta Vecinal de Rudagüera Junta Vecinal de Toñanes
CABUÉRNIGA	Concejo Abierto de Fresneda Concejo Abierto de Selores Concejo Abierto de Viaña Junta Vecinal de Carmona Junta Vecinal de Sopeña Junta Vecinal de Terán Junta Vecinal de Valle
COMILLAS	Junta Vecinal de Ruiseñada
HERRERÍAS	Junta Vecinal de Bielva Junta Vecinal de Cabanzón Concejo Abierto de Cades Concejo Abierto de Casamaría Concejo Abierto de Rábago
LOS TOJOS	Concejo Abierto de Bárcena Mayor Concejo Abierto de Correpoco Concejo Abierto de El Tojo Junta Vecinal de Los Tojos Junta Vecinal de Saja
MAZCUERRAS	Junta Vecinal de Cos Junta Vecinal de Ibio Junta Vecinal de Luzmela Junta Vecinal de Villanueva de la Peña
POLACIONES	Concejo Abierto de Belmonte Concejo Abierto de Cotillos Concejo Abierto de Puente Pumar y Lombría Concejo Abierto de Salceda Concejo Abierto de San Mames Concejo Abierto de Santa Eulalia Concejo Abierto de Tresabuela Concejo Abierto de Uznayo
RIONANSA	Junta Vecinal de Celis Junta Vecinal de Cabrojo Junta Vecinal de Obeso Junta Vecinal de Cosío y Rozadío Junta Vecinal de San Sebastián de Garabandal

MUNICIPIO	ENTIDAD LOCAL MENOR
SAN VICENTE DE LA BARQUERA	Concejo Abierto de Abaño Junta Vecinal de la Acebosa Concejo Abierto del Hortigal Junta Vecinal Gandarillas Junta Vecinal de los LLaos Junta Vecinal de la Revilla Junta Vecinal Santillan-Boria
TUDANCA	Concejo Abierto de Tudanca Concejo Abierto de La Lastra Concejo Abierto de Santotis Concejo Abierto de Sarceda.
VAL DE SAN VICENTE	Concejo Abierto de Abanillas Concejo Abierto de Luey Junta Vecinal de Muñorrodero Junta Vecinal de Pechón Junta Vecinal de Pesués Junta Vecinal de Prellezo Concejo Abierto de Prío Concejo Abierto de San Pedro de las Baheras Junta Vecinal de Serdio Junta Vecinal de Unquera
VALDÁLIGA	Junta Vecinal de Roiz Junta Vecinal de El Tejo Junta Vecinal de Caviedes Junta Vecinal de Labarces Junta Vecinal de San Vicente del Monte Junta Vecinal de Treceño Junta Vecinal de Lamadrid

Fuente: Elaboración propia a partir del BOC Num. 45, 6 de Marzo de 2015.

2.3 EMPLEO Y ACTIVIDAD ECONÓMICA

EMPLEO

La tasa de desempleo en la comarca Saja – Nansa es del 28,01%, cifra bastante superior con respecto a la media regional (18,42%), y muy por encima de los valores que presentaba en 2.007 (2,7%). De hecho, hay cinco municipios cuya población desempleada supera el 35% respecto a la población total (Alfoz de Lloredo, Herrerías, Mazcuerras, Tudanca y Udías), destacando entre todos ellos Udías, con más de un 41% de paro. Las tasas más bajas las encontramos en dos municipios del interior, Polaciones y Los Tojos, con un 17,6 y un 19,8 respectivamente, que cuentan a su vez con una población total reducida. Respecto a cifras absolutas, los dos municipios que tienen un mayor número de personas paradas son Cabezón de la Sal y San Vicente de la Barquera, siendo también son los dos municipios con mayor volumen de población total.

TABLA 26. DATOS DE EMPLEO EN LA COMARCA SAJA-NANSA

MUNICIPIO	DESEMPLEO JULIO 2014 (CIFRAS ABSOLUTAS)	DESEMPLEO OCTUBRE 2015 (CIFRAS ABSOLUTAS)	VARIACIÓN 2014-2015	TASA DE DESEMPLEO OCTUBRE 2015 (%)	TASA DE DESEMPLEO 2007 (%)
ALFOZ DE LLOREDO	137	252	115	38,3	2,8
CABEZÓN DE LA SAL	699	704	5	23,6	2,9
CABUÉRNIGA	71	88	17	27,2	2,2
COMILLAS	138	211	73	24,8	2,5
HERRERÍAS	46	57	11	41,9	3,7
LAMASÓN	9	14	5	21,2	2,7
LOS TOJOS	16	25	9	19,8	1,7
MAZCUERRAS	150	169	19	35,2	2,8
PEÑARRUBIA	16	26	10	21,8	1,6
POLACIONES	10	12	2	17,6	0
RIONANSA	58	74	16	24,9	1,8
RUENTE	62	74	12	32,3	3,4
RUILOBA	44	71	27	28,4	2,9
SAN VICENTE DE LA BARQUERA	257	390	133	21,5	2,8
TUDANCA	10	19	9	40,4	2,7
UDÍAS	73	78	5	41,05	3
VAL DE SAN VICENTE	186	275	89	22,7	2,8
VALDÁLIGA	152	171	19	21,3	2,2
COMARCA SAJA-NANSA	2.134	2.710	576	28,01	2,7
CANTABRIA	46.730	48.736	2.006	18,4	4,8

Fuente: Elaboración propia a partir de información obtenida en <http://mapadelparo.com/tag/poblacion-activa/>

Resulta interesante analizar la tendencia de los últimos años. El crecimiento de la tasa de paro durante los últimos ocho años (2.007-2.015) ha sido generalizada, alcanzando valores impensables no hace mucho tiempo, que multiplican en más de 10 los valores registrados en el año 2.007. Llama especialmente la atención el caso de varios municipios cuyos índices de paro han crecido notablemente durante el periodo citado, como por ejemplo Udías y Tudanca, con casi la mitad de su población en paro. La crisis económica mundial que viene desarrollándose desde el año 2.008 es la gran responsable del aumento en los índices de paro.

Si nos ceñimos únicamente a la variación durante el último año, Alfoz de Lloredo y San Vicente de la Barquera son los dos municipios con un mayor crecimiento en el volumen total de población parada, seguidos por Val de San Vicente y Comillas, todos ellos municipios ubicados en el litoral. Curiosamente, ninguno de los municipios de la comarca Saja-Nansa ha sufrido un descenso en el número de parados durante el último año, sólo Cabezón de la Sal, Lamasón y Polaciones se aproximan a cifras cercanas a cero.

TABLA 27. TRABAJADORES POR SECTORES EN LA COMARCA SAJA-NANSA

MUNICIPIOS	TOTAL	AGRARIO	INDUSTRIAL	CONSTRUCCIÓN	SERVICIOS
ALFOZ DE LLOREDO	470	64	27	73	305
CABEZÓN DE LA SAL	2.352	42	585	288	1.436
CABUÉRNIGA	235	59	8	19	149
COMILLAS	747	46	61	49	592
HERRERÍAS	96	28	3	12	53
LAMASÓN	59	39	20
LOS TOJOS	111	29	3	3	76
MAZCUERRAS	299	54	15	98	132
PEÑARRUBIA	104	15	1	11	78
POLACIONES	65	32	6	..	27
RIONANSA	272	37	16	25	193
RUENTE	169	31	11	18	109
RUILOBA	190	24	4	61	101
SAN VICENTE DE LA BARQUERA	1.479	198	65	134	1.083
TUDANCA	40	12	1	1	27
UDÍAS	102	19	4	23	57
VAL DE SAN VICENTE	522	111	24	95	292
VALDÁLIGA	952	126	91	179	556
COMARCA SAJA-NANSA	8.264	966	925	1.089	5.286
CANTABRIA	201.444	7.106	29.556	14.353	150.429

Fuente: ICANE, 2014.

Respecto a los trabajadores por sectores en la comarca Saja-Nansa, los resultados nos ofrecen una variedad de situaciones en función del municipio. En términos generales, el territorio Saja-Nansa se caracteriza por una predominancia de personas empleadas en el sector servicios (63%), seguido de la construcción (13,3%), el sector agrario (12,3%) y la industria (11,4%). Sin embargo, hay municipios que no responden a esta tendencia, como por ejemplo Lamasón, Polaciones y Tudanca, que conservan la tradición ganadera como actividad predominante y cuentan con un 69%, un 55% y un 35% de población empleada en el sector agrario respectivamente.

GRÁFICO 1. TRABAJADORES POR SECTORES EN LA COMARCA SAJA-NANSA (%)

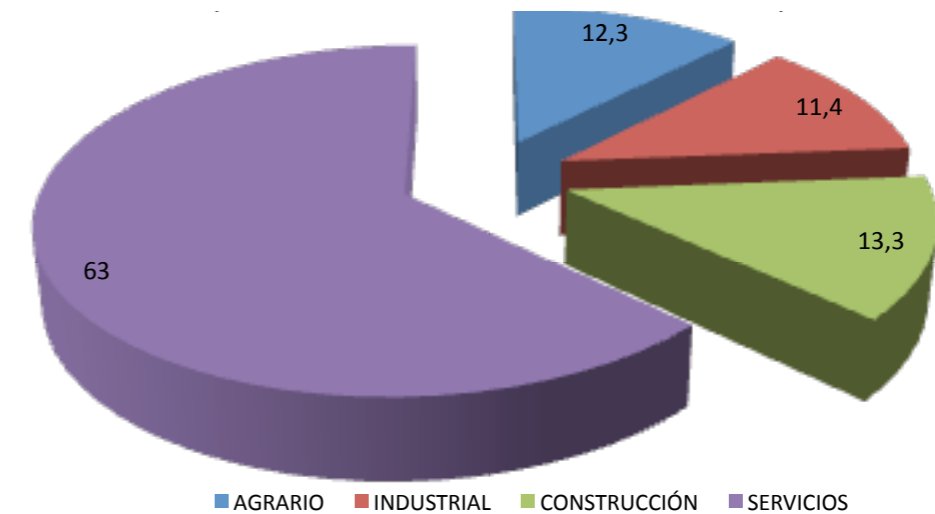

Fuente: Elaboración propia a partir de datos del ICANE, 2014.

El sector industrial es el que congrega a un menor número de trabajadores en cifras absolutas, destacando por encima del resto el municipio de Cabezón de la Sal con un total de 565 personas, lo cual supone un 63% de la población total empleada en este sector dentro del territorio Saja-Nansa. Val de San Vicente (96) y San Vicente de la Barquera (61) también cuentan con un número considerable de trabajadores empleados en la industria.

El sector de la construcción ha sufrido un significativo descenso, pasando de aglutinar el 24% de los trabajadores de la comarca en el año 2.006, a un 13% en el año 2.015. A escala municipal, destaca Cabezón de la Sal (25%), Val de San Vicente (15%) y San Vicente de la Barquera (13%). Como dato singular, en los municipios de Lamasón y Polaciones no hay ninguna persona empleada en la construcción en la actualidad.

Por último, el sector servicios es la actividad predominante en la comarca Saja-Nansa, pasando de concentrar el 45% de los trabajadores en 2.006, al 63% en 2.015. Destacan sobremanera las dos cabeceras comarcales, Cabezón de la Sal y San Vicente de la Barquera, superando ambas el millar de trabajadores en el sector servicios y concentrando casi el 50% del total de la población comarcal empleada en dicho sector. A escala municipal cabe destacar a Comillas (77%), Peñarrubia (72%), Rionansa (69%) y Los Tojos (64%).

TABLA 28. EMPRESAS POR SECTORES EN LA COMARCA SAJA-NANSA

MUNICIPIO	SECTOR PRIMARIO	INDUSTRIA Y ENERGÍA	CONSTRUCCIÓN	SECTOR SERVICIOS	TOTAL
ALFOZ DE LLOREDO	10	12	33	101	156
CABEZÓN DE LA SAL	8	65	162	542	777
CABUÉRNIGA	2	5	12	52	71
COMILLAS	11	16	50	190	267
HERRERÍAS	4	3	10	27	44
LAMASÓN	2	0	0	1	3
LOS TOJOS	6	8	49	66	126
MAZCUERRAS	1	0	5	13	19
PEÑARRUBIA	1	0	0	10	11
POLACIONES	3	7	11	74	85
RIONANSA	5	5	18	48	76
RUENTE	5	3	25	29	62
RUILOBA	3	1	3	26	33
SAN VICENTE DE LA BARQUERA	25	13	65	336	439
TUDANCA	0	1	1	8	10
UDÍAS	4	2	14	29	49
VALDÁLIGA	19	11	37	107	174
VAL DE SAN VICENTE	19	30	58	228	335
COMARCA SAJA-NANSA	128	182	553	1.887	2.737
CANTABRIA	1.001	3.164	8.933	38.401	51.499

Fuente: ICANE, 2014.

Si nos referimos a nivel empresarial, la predominancia del sector servicios en la comarca Saja-Nansa es aún mayor que la de trabajadores. A escala comarcal por municipios destacan Cabezón de la Sal (29%), San Vicente de la Barquera (18%), Val de San Vicente (12%) y Comillas (10%), aglutinando entre todos al 70% de las empresas dedicadas al sector servicios en el territorio Saja-Nansa.

Las empresas dedicadas a la construcción siguen constituyendo una parte importante del tejido empresarial de la comarca, a pesar de la grave crisis que está atravesando el sector. De hecho, 1 de cada 5 empresas que desarrollan su actividad en Saja-Nansa se dedican a este sector, en claro retroceso durante los últimos años.

El sector agrario (agricultura, ganadería y pesca) es el menos representado en la comarca a nivel empresarial, a pesar de aglutinar las principales actividades productivas de la población durante el siglo pasado. Sin embargo, en algún caso aislado como por ejemplo el municipio de Lamasón, las empresas dedicadas al sector primario son las predominantes.

La industria en la comarca Saja-Nansa sigue una tendencia clara. Las empresas dedicadas a la actividad industrial se concentran en los municipios que cuentan con las mejores condiciones para la ubicación de las mismas, los polígonos industriales. Así, Cabezón de la Sal y Val de San Vicente son los dos municipios que cuentan con un mayor número de empresas dedicadas a la industria, sumando entre las dos más del 50% del total.

El caso más significativo es el del municipio de Lamasón, que únicamente cuenta con tres empresas, dos dedicadas al sector primario y una al sector servicios.

GRÁFICO 2. EMPRESAS POR SECTORES EN LA COMARCA SAJA-NANSA (%)

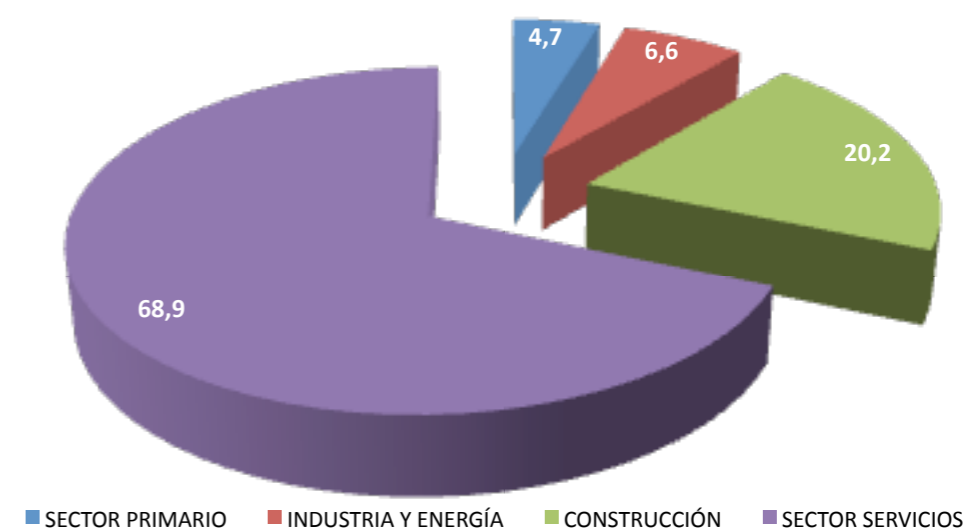

Fuente: Elaboración propia a partir de datos del ICANE, 2014..

DATOS ECONÓMICOS DE LA POBLACIÓN. IMPUESTO DE LA RENTA DE LAS PERSONAS FÍSICAS.

Se consideran rendimientos del trabajo todas las contraprestaciones o utilidades, cualquiera que sea su denominación o naturaleza, dinerarias o en especie, que deriven directa o indirectamente del trabajo personal o de la relación laboral o estatutaria y no tengan carácter de rendimientos de actividades económicas.

Tendrán la consideración de rendimientos del capital inmobiliario la totalidad de las utilidades o contraprestaciones, cualquiera que sea su denominación o naturaleza, dineraria o en especie, que provengan directa o indirectamente de elementos patrimoniales, bienes o derechos cuya titularidad corresponda al contribuyente y no se hallen afectos a actividades económicas realizadas por éste y de la titularidad de bienes inmuebles rústicos y urbanos o de derechos reales que recaigan sobre ellos, todos los que deriven del arrendamiento o de la constitución o cesión de derechos o facultades de uso o disfrute sobre aquéllos, cualquiera que sea su denominación o naturaleza.

La cuota líquida será el resultado de disminuir la cuota íntegra en la suma de: el tramo municipal de la deducción por inversión en vivienda habitual; el 33 por 100 del importe total del resto de las deducciones autonómicas y el importe de las deducciones establecidas por la Comunidad Autónoma correspondiente.

TABLA 29. IRPF EN 2009

MUNICIPIO	Nº DECLARANTES	RENDIMIENTO MEDIO	DEDUCCIONES MEDIAS	CUOTA LÍQUIDA MEDIA	TOTAL
ALFOZ DE LLOREDO	1.072	17.346,9	199,4	2.232,7	156
CABEZÓN DE LA SAL	3.837	17.938,9	283,1	2.236,9	777
CABUÉRNIGA	379	14.501,9	131,33	1.622,6	71
COMILLAS	950	17.197,2	258,88	2.174,01	267
HERRERÍAS	210	13.234,5	138,8	1.332,5	44
LAMASÓN	116	8.487,8	0	599,5	3
LOS TOJOS	105	10.893,9	135,8	1.014	126
MAZCUERRAS	913	20.040,6	276,9	3.047,4	19
PEÑARRUBIA	96	12.193,08	89,7	1.213,7	11
POLACIONES	79	11.001,6	0	957,18	85
RIONANSA	406	13.087,4	77,2	1.311,05	76
RUENTE	371	15.260,3	181,8	1.706,06	62
RUILOBA	285	17.835,1	225,6	2.495,3	33
SAN VICENTE DE LA BARQUERA	1.949	15.736,6	203,7	1.862,8	439
TUDANCA	49	13.059,8	0	1.303,6	10
UDÍAS	367	15.131,6	228,4	1.489,3	49
VAL DE SAN VICENTE	1.199	14.579,3	263,4	1.540,5	174
VALDÁLIGA	892	11.901,6	192,1	1.671,6	335
COMARCA SAJA-NANSA	13.275	14.421,7	160,3	1.656,1	2.737
CANTABRIA					51.499

Fuente: ICANE, 2009.

TABLA 30. TRAMOS DE RENDIMIENTO E IMPUTACIONES IRPF 2009

MUNICIPIO	MENOS DE 6.000€/AÑO		DE 6.000€ A 12.000€/AÑO		DE 12.000€ A 21.000€/AÑO		MÁS DE 21.000€/AÑO	
	REND. MEDIO	CUOTA LÍQUIDA MEDIA	REND. MEDIO	CUOTA LÍQUIDA MEDIA	RED. MEDIO	CUOTA LÍQUIDA MEDIA	REND. MEDIO	CUOTA LÍQUIDA MEDIA
ALFOZ DE LLOREDO	3.001,5	0,74	9.030,88	237,73	16.109,9	1.258,5	37.536,3	6.917
CABEZÓN DE LA SAL	2.846,9	1,2	9.199,2	208,5	1.302	1.141,5	36.916,9	6.654,8
CABUÉRNIGA	2.975,9	0,17	8.999	270,6	15.862,7	1.316,6	33.912	5.841,1
COMILLAS	2.938,7	0,43	8.939,4	212,42	15.968,3	1.078,3	42.402,5	7.941,1
HERRERÍAS	3.058,4	0,22	8.822,9	150,6	16.120,3	1.332,7	29.486,5	4.922,1
LAMASÓN	3.309,9	1,01	8.479,1	246,2	17.299,8	1.576,5	26.880,3	4.183,7
LOS TOJOS	2.430,5	0	8.405,7	301,2	15.692,1	1.031,6	32.201,1	6.360,9
MAZCUERRAS	3.063,6	0,27	9.387,5	212,05	16.042,6	1.259,4	41.152,2	8.729,2
PEÑARRUBIA	3.250,1	0	8.636,9	199,7	15.512,8	1.293,5	36.791,9	5.882,9
POLACIONES	3.891,5	2,9	8.208,9	190,5	15.393,3	1.290,2	37.696,2	5.998,7
RIONANSA	2.766,8	0,34	8.781,7	229,3	16.633,07	1.488,7	29.934,9	4.783,9
RUENTE	3.132,06	0,05	9.074,5	234,6	15.972,1	1.296,9	33.273,8	5.777,6
RUILOBA	2.923,6	0,08	9.196,8	210,2	16.346,8	1.342,2	40.788,5	8.027,8
SAN VICENTE DE LA BARQUERA	2.961,9	4,02	9.044,8	224,8	15.731,9	1.172,9	36.510,7	6.595,2
TUDANCA	3.845,7	14,2	8.408,9	209,4	15.528,3	1.068,6	0	0
UDÍAS	3.072,9	0,07	9.348,7	254,1	16.062,3	1.184,1	30.811,9	4.694
VAL DE SAN VICENTE	2.676,9	1,06	9.164,1	214,5	15.976,3	1.267,9	33.703,9	5.516,03
VALDÁLIGA	3.216,8	0,54	9.161,5	212,2	16.004	1.275,7	34.897,7	6.464,5
COMARCA SAJA-NANSA	3.075,8	1,5	8.905,02	223,2	15.197,7	1.259,8	33.049,8	5.849,5
CANTABRIA								

Fuente: ICANE, 2009.

TABLA 31. RENTA BRUTA DISPONIBLE DEL HOGAR (€)

MUNICIPIO	2004	2008	2011
ALFOZ DE LLOREDO	25.783,5	34.528,8	29.835
CABEZÓN DE LA SAL	87.389,8	117.188,1	19.622
CABUÉRNIGA	9.819,8	13.067,7	12.601
COMILLAS	23.029,8	33.348,1	32.677
HERRERÍAS	5.461,9	7.933,6	8.290
LAMASÓN	2.515,4	3.478,3	2.656
LOS TOJOS	20.009,9	32.139,1	4.425
MAZCUERRAS	2.556,3	3.967,5	25.053
PEÑARRUBIA	2.112,9	2.956,2	3.876
POLACIONES	10.730,9	13.571,4	1.741
RIONANSA	9.002,3	12.551,1	16.296
RUENTE	7.694,5	10.744,4	12.379
RUILOBA	45.185,1	59.911,9	10.988
SAN VICENTE DE LA BARQUERA	3.082,6	4.654,55	53.529
TUDANCA	1.563,3	2.194,8	1.636
UDÍAS	7.581,8	10.685,6	13.505
VAL DE SAN VICENTE	23.035,3	34.544,3	34.113
VALDÁLIGA	21.694,4	28.818,5	30.541
COMARCA SAJA-NANSA	308.250,2	34.544.305,78	313.763
CANTABRIA			

Fuente: ICANE, 2014

TABLA 32. RENTA BRUTA DISPONIBLE DE LOS HOGARES PER CÁPITA

MUNICIPIO	2002	2004	2008	2010	TASA DE CRECIMIENTO NOMINAL (%) 2002-2010
ALFOZ DE LLOREDO	9.884	9.955,02	13.800,5	13.418	35,7
CABEZÓN DE LA SAL	10.475	11.032,7	14.232,2	15.484	47,8
CABUÉRNIGA	9.240	8.659,4	12.066,3	13.631	47,5
COMILLAS	10.161	9.704,9	13.430,6	15.045	48,1
HERRERÍAS	8.399	7.586,06	11.858,9	13.023	55,1
LAMASÓN	7.784	6.929,6	10.903,8	7.486	-3,8
LOS TOJOS	8.220	10.282,6	15.654,7	11.057	34,5
MAZCUERRAS	9.834	6.816,9	10.870	11.675	18,7
PEÑARRUBIA	8.093	7.413,9	10.868,5	10.571	30,6
POLACIONES	7.966	8.325,05	11.863,2	8.129	2,1
RIONANSA	8.674	9.139,4	12.513,6	13.168	51,8
RUENTE	9.078	10.032,03	13.971,9	13.246	45,9
RUILOBA	10.660	10.122,1	13.219,8	14.921	39,9
SAN VICENTE DE LA BARQUERA	10.087	7.427,9	10.724,8	13.676	35,6
TUDANCA	7.829	7.374,3	10.865,7	9.796	25,1
UDÍAS	8.651	9.156,9	12.527,1	15.808	82,7
VAL DE SAN VICENTE	9.145	8.856,4	12.525,1	15.046	64,5
VALDÁLIGA	8.851	9.001,8	12.257,9	12.316	39,1
COMARCA SAJA-NANSA	9.057,3	8.767,6	12.525,13	11.931,4	38,9
CANTABRIA	11.677	12.645	15.911	15.150	29,7

Fuente: ICANE, 2014

La estimación de la renta bruta disponible per cápita en el territorio de actuación muestra una tasa de crecimiento mayor que en el conjunto de la Comunidad Autónoma de Cantabria. A pesar de ello la renta disponible sigue siendo menor que la media y muy lejos de los datos que se obtienen en la ciudad de Santander, donde la renta bruta disponible es de 16.767 euros per cápita.

Esta convergencia en su conjunto no indica nada sobre la distribución de la renta, y es importante resaltar las diferencias internas existentes en el territorio, dado que municipios del interior como Polaciones, Lamason, Tudanca o Peñarrubia arrojan datos muy bajos y que muestran en algunos casos un gran estancamiento. Así mismo municipios de gran importancia poblacional como San Vicente de la Barquera muestra también datos por debajo de la media de la Comunidad Autónoma de Cantabria y con tasas de crecimiento por debajo de la media. Esto es debido fundamentalmente al carácter estacional de su actividad y a la baja remuneración que tienen las actividades económicas desarrolladas en los municipios del litoral, así como a la pérdida continuada de población.

AGRICULTURA

En el análisis de la situación de la agricultura en la comarca, hay que tener en cuenta la superficie de las explotaciones según su uso. En Cantabria se establecen cinco categorías de suelo, comunes para todas las zonas rurales:

- Herbáceos: comprende huertas, invernaderos y similares y tierras arables.
- Leñosos: abarca los cítricos, olivares, frutales, frutos secos, viñedos y las asociaciones de todos estos cultivos entre sí.
- Pastos: este es el suelo que predomina en toda la comarca y comprende los pastizales, el pasto con arbolado y el pasto arbustivo.
- Especies forestales: superficies en las que domina la masa arbórea de las distintas especies. Como queda desarrollado en el punto referente a la vegetación, estas masas boscosas son principalmente robledales, hayedos y encinares. Dentro de las masas de repoblación forestal, destaca por encima del resto el eucalipto.
- Otros espacios no agrícolas: comprende las áreas de suelo no incluidas en las categorías anteriores.

Para conocer mejor la estructura de la comarca, analizamos los datos tanto a nivel numérico (el número de hectáreas), como a nivel porcentual (el porcentaje de suelo que abarca cada área respecto al total de la comarca o del municipio en cada caso). De este pequeño análisis se desprende que en la comarca Saja Nansa predominan las zonas de pasto (más del 60%) y en menor medida las especies forestales (28%).

TABLA 33. DATOS COMARCALES DEL ESPACIO AGRÍCOLA

MUNICIPIO	HERBÁCEOS		LEÑOSOS		PASTOS		ESPECIES FORESTALES		OTROS ESPACIOS NO AGRÍCOLAS	
	Hª	%	Hª	%	Hª	%	Hª	%	Hª	%
ALFOZ DE LLOREDO	105,4	2,3	14,3	0,3	2.187,8	46,8	1.959,8	42	402,1	8,6
CABEZÓN DE LA SAL	223,2	6,6	1	0,03	1.424,3	42,4	1.142,3	34	564,7	16,8
CABUÉRNIGA	11,7	0,1	0,3	0	7.372,6	86,4	898,7	10,5	254,1	3
COMILLAS	72,3	3,9	2,3	0,1	761	41,3	678,6	36,9	326,8	17,8
HERRERÍAS	97,8	2,4	1,2	0,03	2.550	62,4	1.258,3	30,8	181,2	4,4
LAMASÓN	14,4	0,2	0,8	0,01	6.077,6	81,6	1.226,3	16,5	126	1,7
LOS TOJOS	37,3	0,42	0,3	0	5.634,4	63,2	3.084,8	34,6	161,8	1,8
MAZCUERRAS	36,3	0,7	7,9	0,14	3.371,6	60,9	1.809,1	32,7	309,5	5,6
PEÑARRUBIA	7,7	0,15	1,9	0,04	3.827	72,6	1.346	25,5	91,6	1,7
POLACIONES	30,7	0,34	0	0	5271	59,1	3.457,1	38,7	164	1,9

MUNICIPIO	HERBÁCEOS		LEÑOSOS		PASTOS		ESPECIES FORESTALES		OTROS ESPACIOS NO AGRÍCOLAS	
RIONANSA	75,2	0,65	5,9	0,05	8.571,5	74,2	2.612,5	22,6	291	2,5
RUENTE	10,1	0,15	2,6	0,04	3718	56,6	2.609,6	39,7	228	3,5
RUILOBA	58,3	3,9	0,3	0,02	711,6	47,8	499	33,5	220	14,8
SAN VICENTE DE LA BARQUERA	156	3,9	1,9	0,05	2.466,4	61,3	519,5	12,9	881,3	21,9
TUDANCA	14,8	0,3	0	0	4.301	82	817	15,6	116,5	2,2
UDÍAS	22,5	1,15	0,4	0,02	1.274	64,9	537,6	27,4	129,5	6,6
VAL DE SAN VICENTE	345,4	6,8	19	0,4	2.525,8	50	1.420,4	28,1	741	14,7
VALDÁLIGA	224,6	2,3	8,8	0,1	5.622,8	57,8	3.262,2	33,5	610,4	6,3
COMARCA SAJA-NANSA	1.543,7	1,5	64,9	0,07	67.668,4	64,9	29.138,8	28	5.799,5	5,6

Fuente: Fichas Caja España, 2012.

Como muestra la gráfica inferior, la superficie agraria predominante en la comarca Saja-Nansa es la dedicada a pastizal, que ocupa más del 60% del total, teniendo como complemento representativo el espacio forestal, que supera el 25%, ya que los demás usos agrarios apenas son significativos. Es interesante resaltar también el escaso espacio que queda excluido del uso agrícola-forestal, que apenas supera el 5%, pese a contar con los espacios urbanos de Cabezón, Comillas y San Vicente, los espacios costeros, y la gran extensión que cubren las rías de Tina Mayor, Tina Menor y San Vicente.

La distribución municipal de los pastos en este territorio responde, en general, a una franja entre el 60 y 80% de sus respectivos territorios. No hay casos que resalten especialmente en las cifras relativas ni en las absolutas, pero destacan cuatro municipios con praderío en más del 70 % de su extensión: Cabuérniga (86%), Lamason (81%), Rionansa (74%) y Peñarrubia (72%).

El espacio forestal sigue en importancia a las praderías ocupando más del 25% del territorio, superando las 25.000 hectáreas. La importancia del sector forestal en la comarca lo demuestra el dato de que haya hasta 9 municipios que presentan más de un tercio de su territorio dedicado al bosque: Alfoz de Lloredo, Comillas, Herrerías, Valdáliga, Los Tojos, Ruente, Ruiloba, Polaciones, Mazcuerras y Cabezón de la Sal.

DISTRIBUCIÓN DEL ESPACIO AGRARIO EN LA COMARCA SAJA-NANSA

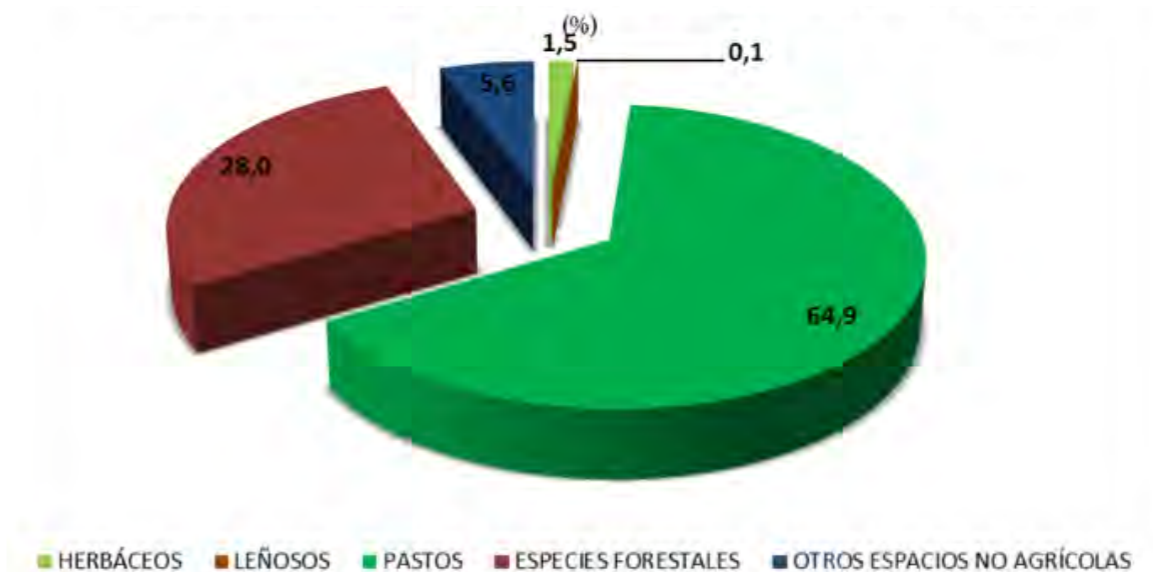

Fuente: Fichas Caja España, 2012.

PESCA

La flota cántabra apenas llega a los 160 barcos y está marcada por un contexto poco favorable, ya que existe una creciente intención de abandono por parte de los empresarios. Previsiblemente, el proceso de reducción de buques continuará, ya que las nuevas embarcaciones son mejores y la tecnología cada vez es más avanzada, lo que conlleva una sobrecapacidad en la flota dada la escasez en los caladeros. La flota de San Vicente de la Barquera en 2010 contaba con 21 barcos en funcionamiento que suponen una tripulación aproximada de 150 marineros.

TABLA 34. DESEMBARCOS DE PESCA EN EL PUERTO DE SAN VICENTE

PUERTO	2004	2005	2009	2010
SAN VICENTE DE LA BARQUERA	1.181,8	2.650,4	4.803,649	2.892,753
CANTABRIA	18.257,1	24.772,1	44.789,4	33.312,1

Fuente: Anuario de Estadística Agraria y Pesquera, 2010. Gobierno de Cantabria.

Durante el año 2010 se desembarcaron en los puertos de Cantabria más de 33,31 millones de kilos de pescado. El de Santoña sigue siendo, con diferencia, el puerto que concentra un mayor volumen de pesca desembarcada. El Puerto de San Vicente de la Barquera no alcanza ese volumen de pesca, sino que concentra al 8,7% del total de capturas realizadas en Cantabria.

TABLA 35. PRINCIPALES ESPECIES DESEMBARCADAS EN SAN VICENTE

ESPECIE	2009	2010	TOTAL
VERDEL	3.849,5	2.089,2	5.938,7
CHICHARRO	269,1	439,1	708,2
MERLUZA	11,5	9,1	20,6
RAPE	130,4	72,7	203,1
SARDINA	244,5	80,2	324,7
TOTAL	4.505,1	2.690,1	7.195,3

Fuente: Anuario de Estadística Agraria y Pesquera, 2010. Gobierno de Cantabria.

La principal especie desembarcada en San Vicente en 2010 fue el verdel (77,6%), seguido del chicharro (16,3%) y la sardina (3%).

INDUSTRIA Y CONSTRUCCIÓN

MUNICIPIO	INDUSTRIAS EXTRACTIVAS	INDUSTRIAS MANUFACTURERAS	PRODUCCIÓN Y DISTRIBUCIÓN DE ENERGÍA, GAS Y AGUA	CONSTRUCCIÓN
ALFOZ DE LLOREDO	4	34	0	170
CABEZÓN DE LA SAL	0	793	170	713
CABUÉRNIGA	0	5	0	42
COMILLAS	0	51	0	154
HERRERÍAS	0	3	0	34
LAMASÓN	0	0	0	2
LOS TOJOS	0	2	0	4
MAZCUERRAS	0	19	0	126
PEÑARRUBIA	0	1	0	10
POLACIONES	0	1	1	1
RIONANSA	0	15	3	40
RUENTE	0	16	0	46
RUILOBA	0	5	0	72
SAN VICENTE DE LA BARQUERA	1	70	3	240
TUDANCA	0	2	0	4
UDÍAS	0	4	0	32
VALDÁLIGA	17	37	0	191
VAL DE SAN VICENTE	1	140	0	265
COMARCA SAJA-NANSA	23	1.198	177	2.146

Fuente: Fichas Caja España, 2012.

En la comarca Saja-Nansa la industria ocupa a 1.221 personas, de las cuales 23 trabajan en la industria extractiva y la mayoría, es decir 1.198 en industrias manufactureras las cuales están mejor representadas en la comarca, aunque Cabezón de la Sal, con 793 trabajadores y en menor medida Val de San Vicente, con 141 efectivos, concentran la actividad.

En el sector de la construcción es donde se puede ver más gente empleada y constituye un reflejo del desarrollo de la comarca. Destacan los núcleos principales de Cabezón de la Sal y Val de San Vicente, seguidos por San Vicente de la Barquera, Valdáliga, Comillas y Mazcuerras. Este último núcleo recibe parte de la expansión de Cabezón de la Sal, y esto explica el crecimiento de núcleos como Villanueva de la Peña y Cabrojo o Casar de Periedo, en el municipio de Cabezón de la Sal. Aún así, este sector ha sido muy castigado por la recesión económica de estos últimos años. Respecto al año 2006 se constata una disminución del número de empresas dedicadas a la construcción en los municipios de Herrerías, Rionansa, San Vicente de la Barquera, Valdáliga y Val de San Vicente y un crecimiento del número de estas empresas en Cabezón de la Sal, Ruente, Los Tojos, Udías. Cabuérniga, Lamasón, Peñarrubia, Polaciones y Tudanca se mantienen prácticamente sin cambios, teniendo en cuenta que en la economía de estos municipios de interior, la industria y la construcción tienen muy poca repercusión.

COMERCIO

TABLA 36. TIPO DE ESTABLECIMIENTOS COMERCIALES

MUNICIPIO	COMERCIO AL POR MAYOR E INTERMEDIARIOS	COMERCIO AL POR MENOR DE ALIMENTACIÓN, BEBIDAS Y TABACO	COMERCIO AL POR MENOR DE PRODUCTOS NO ALIMENTICIOS	COMERCIO AL POR MENOR MIXTO Y OTROS
ALFOZ DE LLOREDO	4	10	10	4
CABEZÓN DE LA SAL	225	53	131	12
CABUÉRNIGA	4	5	3	1
COMILLAS	5	33	36	15
HERRERÍAS	1	1	1	0
LAMASÓN	0	1	0	1
LOS TOJOS	0	5	4	5
MAZCUERRAS	6	10	4	4
PEÑARRUBIA	0	0	2	2
POLACIONES	0	2	0	0
RIONANSA	1	7	6	6
RUENTE	3	4	5	1
RUILOBA	2	1	5	2
SAN VICENTE DE LA BARQUERA	17	43	61	16
TUDANCA	0	1	1	2
UDÍAS	1	4	3	1
VAL DE SAN VICENTE	31	30	41	11
VALDÁLIGA	16	22	9	4
COMARCA SAJA-NANSA	316	232	554	641

Fuente: Fichas Caja España, 2012.

GRÁFICO. TIPO DE ESTABLECIMIENTOS COMERCIALES

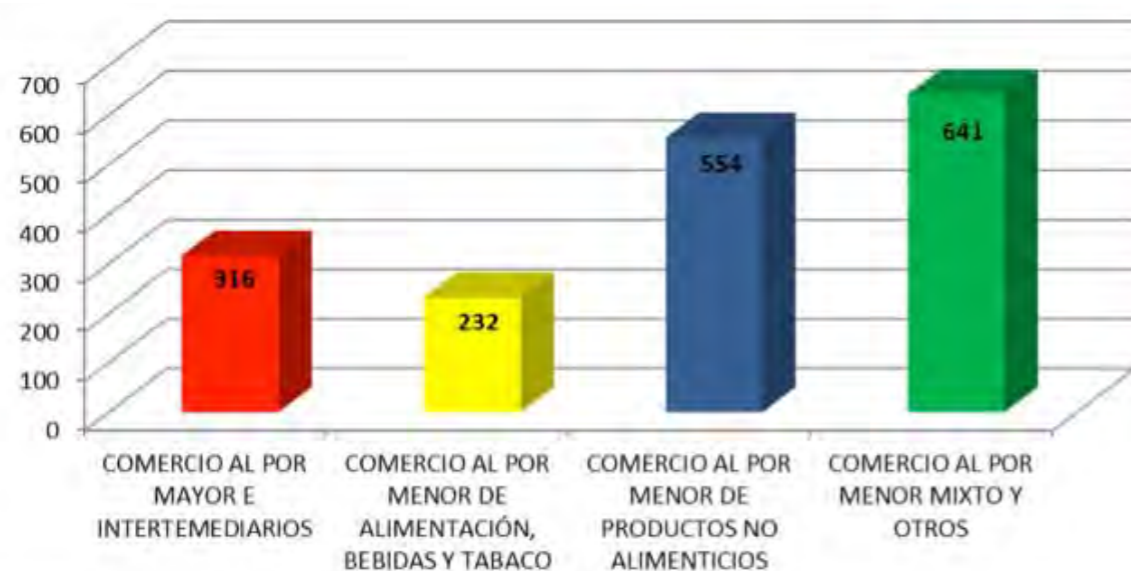

Fuente: Fichas Caja España, 2012.

El análisis del sistema comercial de la comarca Saja-Nansa, pone de nuevo de manifiesto la importancia a nivel comarcal de los dos grandes núcleos (Cabezón de la sal y San Vicente de la Barquera) ya que agrupan el mayor número de comercios. Es también importante la actividad comercial, sobre todo al por mayor en proporción al resto, de Val de San Vicente y destaca en sentido negativo el vacío comercial en los municipios de Lamasón, Los Tojos, Peñarrubia y Tudanca. En el caso de Peñarrubia deben desplazarse hasta Liébana o al vecino asturiano, Panes para realizar sus compras. En el caso de Lamasón, a cualquiera de sus vecinos de la comarca del Nansa que disponen de comercios de alimentación al por menor, probablemente a Rionansa, cabecera comarcal en esa zona.

A escala comarcal, hay una predominancia de establecimientos de comercio al por menor mixto (36,8%), seguido del comercio al por menor de productos no alimenticios (31,8%), el comercio al por mayor e intermediarios (18,1%) y el comercio al por menos de alimentación, bebidas y tabaco (13,3%).

TURISMO

La oferta de alojamientos turísticos en Saja-Nansa es variada y se reparte desigualmente a lo largo de la comarca. Destacan los municipios de Comillas, San Vicente de la Barquera y Val de San Vicente, contando con la mayor oferta de alojamientos del territorio (más del 40% del total entre los tres municipios). Cabe mencionar el caso de Cabezón de la Sal, ya que a pesar de ser la principal cabecera comarcal no cuenta con un número elevado de alojamientos, o de Polaciones y Tudanca, dos municipios con marcado carácter rural y natural que no cuentan con ningún tipo de alojamiento, con lo cual el flujo turístico se ve reducido enormemente.

TABLA 37. OFERTA TURÍSTICA DE ALOJAMIENTOS

MUNICIPIO	HOTELES Y MOTELES	HOSTALES Y PENSIONES	FONDAS Y CASAS DE HUÉSPEDES	HOTELES-APARTAMENTOS
ALFOZ DE LLOREDO	2	5	16	1
CABEZÓN DE LA SAL	1	6	2	0
CABUÉRNIGA	2	2	3	0
COMILLAS	9	8	3	1
HERRERÍAS	1	0	0	2
LAMASÓN	0	0	0	0
LOS TOJOS	0	0	2	1
MAZCUERRAS	0	3	1	1
PEÑARRUBIA	0	3	4	0
POLACIONES	0	0	0	0
RIONANSA	1	1	2	0
RUENTE	0	3	2	0
RUILOBA	1	1	0	0
SAN VICENTE DE LA BARQUERA	7	15	3	3
TUDANCA	0	0	0	0
UDÍAS	0	1	4	0
VAL DE SAN VICENTE	9	7	1	0
VALDÁLIGA	5	1	7	0
COMARCA SAJA-NANSA	38	56	50	9

Fuente: Fichas Caja España, 2012.

Los restaurantes, cafeterías y bares aparecen con mayor frecuencia en todos los municipios, sobre todo en los destinos turísticos preferentes dentro de la comarca (Comillas y San Vicente de la Barquera) y en la cabecera del valle del Saja, Cabezón de la Sal. A medida que nos adentramos hacia el interior, la presencia de este tipo de establecimientos se va reduciendo considerablemente.

TABLA 38. RESTAURANTES, CAFETERÍAS, CAFÉS Y BARES

MUNICIPIO	RESTAURANTES	CAFETERÍAS	CAFÉ Y BARES
ALFOZ DE LLOREDO	10	1	14
CABEZÓN DE LA SAL	10	3	58
CABUÉRNIGA	5	1	14
COMILLAS	25	7	43
HERRERÍAS	4	0	6
LAMASÓN	0	1	0
LOS TOJOS	5	0	5
MAZCUERRAS	3	0	7
PEÑARRUBIA	1	0	1
POLACIONES	2	0	0
RIONANSA	7	0	6
RUENTE	7	0	11
RUILOBA	5	0	3
SAN VICENTE DE LA BARQUERA	43	11	58
TUDANCA	0	0	1
UDÍAS	1	0	1
VAL DE SAN VICENTE	16	4	40
VALDÁLIGA	8	0	18
COMARCA SAJA-NANSA	152	28	286

Fuente: Fichas Caja España, 2012.

Respecto a las viviendas secundarias, estas tienen una presencia importante en la comarca Saja-Nansa. De hecho, 1 de cada 4 viviendas se corresponden con viviendas secundarias, aumentando la proporción en el litoral debido al turismo estacional. Así pues, los tres municipios que cuentan con una mayor proporción de vivienda secundaria son Comillas, Ruiloba y Val de San Vicente. Sin embargo, también hay municipios del interior con porcentajes importantes, ya sea el caso de Tudanca o Los Tojos, municipios con una marcada tendencia turística estacional.

TABLA 39. VIVIENDAS SECUNDARIAS

MUNICIPIO	NÚMERO	PORCENTAJE RESPECTO DEL TOTAL DE VIVIENDAS
ALFOZ DE LLOREDO	295	23,9
CABEZÓN DE LA SAL	208	6,4
CABUÉRNIGA	184	27,2
COMILLAS	1.216	58,4
HERRERÍAS	108	30,1
LAMASÓN	50	21,1
LOS TOJOS	81	35,2
MAZCUERRAS	91	11,1

MUNICIPIO	NÚMERO	PORCENTAJE RESPECTO DEL TOTAL DE VIVIENDAS
PEÑARRUBIA	1	0,5
POLACIONES	0	0
RIONANSA	160	21,9
RUENTE	30	5,9
RUILOBA	315	48,8
SAN VICENTE DE LA BARQUERA	971	32,3
TUDANCA	93	38,1
UDÍAS	87	21,3
VAL DE SAN VICENTE	730	41,3
VALDÁLIGA	264	19,5
COMARCA SAJA-NANSA	271,3	24,6

Fuente: Fichas Caja España, 2012.

2.4 INDICADORES

Grado de ruralidad

Tipifica los territorios en función de la población residente en municipios con densidades menores de 120 habitantes por Km². En la comarca Saja Nansa, ningún municipio alcanza esa cifra, siendo Cabezón de la Sal, con 8205 habitantes y una densidad de 249,08 el más poblado. El grado de ruralidad para la comarca es de un 66,2% para el año 2014, notándose cierta mejoría respecto a la cifra de 69,8 % para 2006 (Tabla 25).

Grado de urbanización

Tipifica los territorios en función de la proporción de población residente en entidades de población con más de 10.000 habitantes. Se considera población urbana la que supera esa cifra y puesto que en la comarca Saja Nansa no existe ningún núcleo que alcance ese número, el grado de urbanización es nulo. Los núcleos más grandes son Cabezón de la Sal y San Vicente de la Barquera teniendo a 1 de enero de 2015 según datos del ICANE 8.353 y 4.247 habitantes respectivamente. El resto de los municipios no supera los 2.800 habitantes.

Sin embargo y atendiendo a características de densidad, infraestructuras y por ser referentes comarcales en cuanto a servicios, se consideran los núcleos de Cabezón de la Sal, Comillas y San Vicente de la Barquera como núcleos urbanos, quedando excluidos de las zonas rurales LEADER el suelo clasificado como urbano de la localidad principal. (Tabla 25)

TABLA 40. GRADO DE RURALIDAD Y URBANIZACIÓN

MUNICIPIO	SUPERFICIE (KM2)	POBLACIÓN	DENSIDAD DE POBLACIÓN
ALFOZ DE LLOREDO	46,3	2.520	53,97
CABEZÓN DE LA SAL	33,6	8.205	249,08
CABUÉRNIGA	86,5	1.013	11,75
COMILLAS	18,6	2.320	124,73
HERRERÍAS	40,3	648	16,1
LAMASÓN	71,2	294	4,13
LOS TOJOS	89,5	366	4,72
MAZCUERRAS	55,6	2.131	38,33
PEÑARRUBIA	54,3	357	6,58
POLACIONES	89,8	236	2,63
RIONANSA	118	1.053	8,92
RUENTE	65,9	1.178	15,7
RUILOBA	15,1	775	51,92
SAN VICENTE DE LA BARQUERA	41	4.043	105,22
TUDANCA	52,4	148	2,82
UDÍAS	19,6	846	45,15
VAL DE SAN VICENTE	50,9	2.823	55,46
VALDÁLIGA	97,8	2.585	23,51
COMARCA SAJA-NANSA	995,5	31.541	31,77
CANTABRIA	5.326,54	588.656	110,51
GRADO DE RURALIDAD		66,2%	
GRADO DE URBANIZACIÓN		0%	

Fuente: Elaboración propia a partir de datos del ICANE, 2014.

Tasa de dependencia

Para relacionar los grupos de población entre sí se estudian los índices de dependencia y recambio. El índice de dependencia para Cantabria y España es el mismo y está en que de cada 100 personas en edad activa hay 48 personas dependientes (niños y ancianos). En el caso de la comarca Saja Nansa, este índice se eleva a 54,2 personas dependientes por cada 100 personas activas. Esta cifra está condicionada por el peso del grupo de mayor edad.

La tasa de dependencia, no hace sino reflejar una situación de desequilibrio en la distribución de la población, el envejecimiento y la masculinización. El coeficiente de dependencia es elevado más debido a la gran proporción de población mayor de 65 que debido a una población infantil sustancial, caso que no se da salvo en los municipios de Cabezón de la Sal y Udías. Estos indicadores van unidos y coinciden, como veremos, en los municipios interiores de Lamasón, Polaciones, Rionansa o Tudanca.

TABLA 41. TASA DE DEPENDENCIA

MUNICIPIOS	2005	2006	2007	2008	2009	2010	2011	2012	2013	2014
ALFOZ DE LLOREDO	51,8	51,8	50,3	48,7	50,5	51,5	52,3	51,3	52,7	55,5
CABEZÓN DE LA SAL	41,05	41	41,09	41,4	42,4	43,4	43,9	44,3	45	45,8
CABUÉRNIGA	56,6	54,6	54,2	57	61,9	61,4	62,7	66,04	66,3	65,2
COMILLAS	53,8	53,9	50,9	50,4	50,6	51,8	52,04	53,2	56	60,7
HERRERÍAS	54,4	54,9	55,3	55,9	56,3	57,1	59,06	58,6	61,8	63,2
LAMASÓN	76,96	79,1	78,9	76,2	79,7	78,2	79,2	76,2	80,4	82,6
LOS TOJOS	44,01	43,5	43,65	44,2	44,4	44,8	48,1	48,1	53,02	54,6
MAZCUERRAS	48,3	47	46,9	48,1	46,6	46,5	47,5	48,4	47,5	48,3

MUNICIPIOS	2005	2006	2007	2008	2009	2010	2011	2012	2013	2014
PEÑARRUBIA	60,5	56,4	65,3	64,4	64,6	71,03	71,9	74,7	77,4	85,9
POLACIONES	74,8	71,9	62,3	57,2	55,6	54,4	55	61,5	69,2	74,8
RIONANSA	67,8	68,75	65,5	63,4	64,9	62,7	64,5	68,1	69,5	70,9
RUENTE	43,08	45,9	44,5	44,5	44,15	45,1	49,9	50,2	52,2	54,3
RUILOBA	55,9	51,8	50,1	52,3	53,4	53,7	55,15	54,2	54,3	56,2
SAN VICENTE DE LA BARQUERA	45,6	46,1	45,9	46,4	45,3	47,08	47,8	47,6	48,2	49
TUDANCA	79,2	81,08	66,7	66,9	67,5	60,9	54	59,8	62,4	54,2
UDÍAS	48,04	47,9	46,3	43,6	45,9	46,3	46,6	46,9	45,5	45,6
VAL DE SAN VICENTE	47,6	47,7	47,8	48,8	47,8	47,3	47,4	49,06	49,9	51,1
VALDÁLIGA	51,8	50,9	51,05	52,4	53,7	53,5	52,7	53,8	55,03	57,04
COMARCA SAJA-NANSA	55,6	55,2	53,7	53,4	54,2	54,3	55	56,2	58,1	59,7
CANTABRIA	44,5	44,6	44,6	44,6	45,2	46,02	47	47,8	48,8	50,1

Fuente: ICANE, 2014.

Coefficiente de sustitución

También llamado índice de recambio, relaciona a la población mayor de 74 años con la población menor de 10. Es un indicador que nos acerca a la evolución de la fuerza de trabajo y relaciona el número de personas que se retiran con el número de personas que se incorporarán al mercado de trabajo, reflejando la tendencia potencial de la población activa.

Este índice tiene valores para Cantabria de 114,69%, siendo el de la comarca Saja Nansa del 403%.

Cuando refleja valores superiores a 100 caracteriza una población envejecida o en retroceso, en la que el recambio generacional no está garantizado. En el caso de la comarca Saja Nansa, este índice es muy alarmante, especialmente en los municipios de Lamasón, Peñarrubia, Polaciones y Rionansa, siendo Tudanca el que peores perspectivas presenta a la hora del replazo generacional. Los municipios de Cabezón de la Sal y Mazcuerras son los únicos que presentan un coeficiente inferior al regional y mejor en términos demográficos, que responde a su papel como núcleos económicos y poblaciones importantes. Es llamativo el caso de San Vicente de la Barquera, que aunque es un núcleo de población importante y actúa como cabecera de comarca para una extensa zona, su coeficiente de recambio no refleja suficientemente esa posición destacada.

TABLA 42. COEFICIENTE DE SUSTITUCIÓN

MUNICIPIOS	2005	2006	2007	2008	2009	2010	2011	2012	2013	2014
ALFOZ DE LLOREDO	175,2	186,2	218,3	210,5	208,1	218,6	203,6	205,2	215,2	232,7
CABEZÓN DE LA SAL	87,8	87,2	89,3	88,1	80,2	81,1	82,6	85,9	83	87,6
CABUÉRNIGA	226,5	255	217,6	260	293,3	329,6	310,1	304,9	315	279
COMILLAS	259,5	266,41	256,6	254,5	204,3	219,5	230,1	239,9	228,4	231,4
HERRERÍAS	477,2	420	433,3	404	441,6	445,8	533,3	616,7	504,6	432
LAMASÓN	1.171,4	1.062,5	1.012,5	900	1.300	1.483,3	1.433,3	1.383,3	1.400	911,1
LOS TOJOS	264,7	300	400	380	476,9	335,3	387,5	414,3	331,6	268,2
MAZCUERRAS	138,8	148,3	141,14	132	114,05	108	115,3	120,9	130,9	113,6
PEÑARRUBIA	388,2	377,78	363,16	400	441,18	500	476,4	506,2	542,9	592,7
POLACIONES	833,3	866,67	1120	1160	966,67	1100	1.833,3	1.700	2500	671,4
RIONANSA	474	482	531,11	610,3	618,42	651,3	784,8	840,6	679,5	797

MUNICIPIOS	2005	2006	2007	2008	2009	2010	2011	2012	2013	2014
RUENTE	159,7	138,96	142,31	154,2	153,42	142,5	139,76	163,5	168,5	163,5
RUILOBA	179,6	172,73	202,13	167,7	153,03	181,6	177,05	178,3	200	225
SAN VICENTE DE LA BARQUERA	110,9	118,06	128,53	143,6	146,09	152,4	162,5	174,5	175,2	164
TUDANCA	450	650	820	683,3	650	950	1650	1900	1750	1650
UDÍAS	118,1	122,22	141,94	176,8	168,33	141,4	143,8	137,5	125,93	118,6
VAL DE SAN VICENTE	139,6	144,6	131,2	132,8	133,6	124,7	124	127,9	124,91	121,1
VALDÁLIGA	239,8	224,64	217,61	211,8	196,34	210,6	211,4	211,7	202,4	197,6
COMARCA SAJA-NANSA	327,4	334,6	364,8	359,4	374,7	409,7	499,9	517,3	537,6	403,1
CANTABRIA	118,73	118,0	117,5	116,5	112,5	112,2	113,4	113,6	113,8	114,6

Fuente: ICANE, 2014.

Grado de envejecimiento

Ya hemos mencionado anteriormente, haciendo referencia al ámbito geográfico de estudio, que existen fuertes paralelismos entre la organización del territorio y la estructura demográfica. Es decir que, a mayores altitudes, menos población, más dispersa y envejecida.

Esto queda patente tras analizar la tabla 28 que refleja el grado de envejecimiento del territorio. Si nos fijamos en la columna de habitantes menores de 16 años, resaltan las bajas cifras para los municipios de interior antes mencionados (42 para Herrerías, 15 para Lamasón, 31 para Los Tojos, 28 para Peñarrubia, 17 para Polaciones y 51 para Rionansa) pero es alarmante el dato para Tudanca, con tan sólo 2 habitantes menores de 16 años.

Los municipios con una menor tasa de envejecimiento, coinciden con los núcleos mayores situados cerca del litoral: Cabezón de la Sal es el municipio más joven con una tasa de 16,6%, inferior a la media nacional, Mazcuerras (19,5%), Val de San Vicente (20,6%) y San Vicente de la Barquera (21,6%). Udías, con 19% de personas por encima de los 65 años es un caso reseñable pues se desmarca de la tendencia general al ser un municipio de baja densidad demográfica pero con una población poco envejecida.

La tasa de envejecimiento, calculada en función de la población mayor de 65 años, arroja en la comarca Saja Nansa, un resultado de 22,7 % frente al 19,3% de Cantabria y el 18% para el total del territorio nacional. A este respecto hay que destacar la situación de Lamasón, municipio en el que de un total de 294 habitantes, 120 son mayores de 65 años, fijando la tasa en 40,8%.

A la vista de estos datos, vemos que la baja densidad de población, el alto índice de masculinidad y la alta tasa de envejecimiento, directamente relacionada con la pérdida de población, son factores íntimamente ligados entre sí y suponen uno de los problemas más acuciantes de la comarca.

TABLA 43. TASA DE ENVEJECIMIENTO

MUNICIPIOS	2005	2006	2007	2008	2009	2010	2011	2012	2013	2014
ALFOZ DE LLOREDO	24	24,3	24,1	23,5	23,6	23,9	24,03	23,7	24,4	25,4
CABEZÓN DE LA SAL	15,3	15,2	15,5	15,3	15,07	15,5	15,8	16,1	16,1	16,6
CABUÉRNIGA	27,2	27,2	26,5	27,9	30,01	30,4	30,3	30,7	31,2	30,7
COMILLAS	25,5	26	24,9	24,9	24,4	24,8	25,1	25,5	25,95	27,4
HERRERÍAS	28,8	29,3	30,4	31,1	31,3	31,7	32,6	31,9	32,2	32,9
LAMASÓN	39,9	41,1	39,7	39,2	40,6	40	40,3	39,3	40,5	40,8
LOS TOJOS	24,2	24,3	24,7	25,1	25,8	25,2	27,2	27,3	28,6	28,2
MAZCUERRAS	20,3	20,02	20	19,8	19,2	19	19,7	19,7	19,9	19,5
PEÑARRUBIA	32,3	30,8	33,6	33,4	33,8	36,07	36,2	37,06	37,4	38,7
POLACIONES	37,3	37,4	35	33,8	32,9	32	32,4	35,3	38,2	35,6

MUNICIPIOS	2005	2006	2007	2008	2009	2010	2011	2012	2013	2014
RIONANSA	32,9	33,7	33,3	33,4	33,6	33,1	34,4	35,8	35,8	36,8
RUENTE	20,5	21,8	21,1	21,5	21,3	20,7	21,6	22,2	22,7	23,3
RUILOBA	24,2	23,4	24,09	23,8	23,3	23,9	23,8	23,8	23,9	25,1
SAN VICENTE DE LA BARQUERA	18,5	18,8	19,2	19,7	19,5	20,2	20,8	21	21,3	21,6
TUDANCA	38,1	39,3	35,8	35,6	35,2	35,1	33,3	35,6	37,09	33,8
UDÍAS	20,9	21,3	21,3	20,9	21,3	20,4	19,6	19,5	19,01	19
VAL DE SAN VICENTE	20,6	20,8	20,2	20,2	19,8	19,4	19,08	19,9	20,5	20,6
VALDÁLIGA	25,5	24,8	24,9	25,2	25,3	25,3	25,1	25,1	25,08	25,5

Fuente: ICANE, 2014.

Tasa de masculinidad

La tabla de la siguiente página (Tabla 29) refleja uno de los problemas que afectan a determinadas zonas de la comarca y que es el alto grado de masculinización. Si comparamos las cifras de mujeres con las cifras de hombres, vemos que en los municipios de Polaciones, Tudanca, Lamasón, Herrerías, Rionansa y Los Tojos, la diferencia es muy acusada. Eso contrasta con el total regional, que arroja cifras algo más elevadas para la población femenina (51,2% de la población total de Cantabria) que para la masculina.

Todos los municipios citados se encuentran en el interior, en los valles altos y alejados de los núcleos principales. Estos últimos, ejemplificados en Cabezón de la Sal y San Vicente de la Barquera, presentan por el contrario, una densidad poblacional mayor y un mayor equilibrio entre el número de mujeres y de hombres. Este equilibrio se da también en otros municipios litorales como Alfoz de Lloredo, Comillas, Mazcuerras, Udías y Val de San Vicente.

Existe una relación inversamente proporcional entre la tasa de masculinidad y la densidad de población de los municipios. Es decir, que al problema de la baja densidad poblacional, se suma el de la alta tasa de masculinidad.

TABLA 44. DISTRIBUCIÓN DE LA POBLACIÓN POR GRUPOS DE EDAD Y SEXO

MUNICIPIOS	AMBOS SEXOS				MUJERES				VARONES			
	TOTAL	MENORES DE 16	DE 16 A 64	DE 65 Y MÁS	TOTAL	MENORES DE 16	DE 16 A 64	DE 65 Y MÁS	TOTAL	MENORES DE 16	DE 16 A 64	DE 65 Y MÁS
ALFOZ DE LLOREDO	2.499	269	1.596	634	1.222	126	742	354	1.277	143	854	280
CABEZÓN DE LA SAL	8.369	1.322	5.659	1.388	4.300	641	2.858	801	4.069	681	2.801	587
CABUÉRNIGA	1.016	97	607	312	471	39	257	175	545	58	350	137
COMILLAS	2.320	251	1.434	635	1.226	119	727	380	1.094	132	707	255
HERRERÍAS	648	42	393	213	283	20	161	102	365	22	232	111
LAMASÓN	294	15	159	120	104	5	46	53	190	10	113	67
LOS TOJOS	422	31	272	119	172	14	98	60	250	17	174	59
MAZCUERRAS	2.131	289	1.427	415	1.037	156	660	221	1.094	133	767	194
PEÑARRUBIA	357	28	191	138	167	12	81	74	190	16	110	64
POLACIONES	236	17	135	84	84	10	33	41	152	7	102	43
RIONANSA	1.053	51	614	388	458	30	225	203	595	21	389	185
RUENTE	1.034	129	664	241	477	72	288	117	557	57	376	124
RUILOBA	784	91	496	197	378	46	231	101	406	45	265	96
SAN VICENTE DE LA BARQUERA	4.314	523	2.858	933	2.175	256	1.398	521	2.139	267	1.460	412
TUDANCA	148	2	96	50	44	1	19	24	104	1	77	26
UDÍAS	885	116	601	168	442	53	292	97	443	63	309	71
VAL DE SAN VICENTE	2.823	389	1.852	582	1.368	196	865	307	1.455	193	987	275
VALDÁLIGA	2.299	260	1.453	586	1.099	125	654	320	1.200	135	799	266
COMARCA SAJA-NANSA	31.632	3.922	20.507	7.203	15.507	1.921	9.635	3.951	16.125	2.001	10.872	3.252
CANTABRIA	588.656	84.556	387.487	116.613	301.874	41.328	192.895	67.651	286.782	43.228	194.592	48.962

Fuente: ICANE, 2014.

TABLA 45. TASA DE MASCULINIDAD

MUNICIPIOS	2005	2006	2007	2008	2009	2010	2011	2012	2013	2014
ALFOZ DE LLOREDO	51	50,9	50,9	51	50,4	50,5	50,9	50,8	51,1	51,1
CABEZÓN DE LA SAL	49,4	49,1	49	49	49,0	49,2	48,9	48,9	48,5	48,6
CABUÉRNIGA	52,2	53,1	53,2	52,6	51,8	52,2	52,4	52,6	52,9	53,6
COMILLAS	47,2	47,7	47,8	46,8	47,4	47,6	47,5	47,3	47,4	47,2
HERRERÍAS	56,6	56,1	56,5	57,2	55,7	56,1	56	56,3	55,7	56,3
LAMASÓN	58,9	61	62,1	62,4	62,3	63,5	63,9	63,7	63,9	64,6
LOS TOJOS	56,9	57,8	56,2	57,6	56,6	57,2	56,7	58,4	58,8	59,2
MAZCUERRAS	51,9	52	52	51,8	51,7	51,6	51,4	51,5	51,4	51,3
PEÑARRUBIA	50,8	49,7	50,3	50,7	50	52,2	53,1	51,8	53,8	53,2
POLACIONES	66,1	64,9	64,6	66,2	65	64,8	61,9	61,9	63,1	64,4
RIONANSA	56,7	56,9	57,1	56,9	56,3	57,2	57,3	56,8	56,4	56,5
RUENTE	54,5	54	53,7	54,5	55	53,9	53,6	53,4	52,9	53,9
RUILOBA	51,5	51,7	51,7	51,4	51,1	51,1	51,1	50,9	50,8	51,8
SAN VICENTE DE LA BARQUERA	50,8	50,8	50,4	50,5	50,3	50,4	50,1	50,1	49,8	49,6
TUDANCA	60,9	62,7	62,3	64,3	65,8	68,1	69,5	69,3	69,5	70,3
UDÍAS	51,9	51,8	51,8	51,7	51,6	51,7	51,3	50,6	50,1	50,1
VALDÁLIGA	52,4	52,3	52,2	52,4	52,5	52	52,1	52,1	51,9	52,2
VAL DE SAN VICENTE	51,8	52	51,9	52,5	51,9	51,3	50,7	51,5	51,6	51,5
COMARCA SAJA-NANSA	53,9	54,1	54,1	54,4	54,1	54,5	54,3	54,3	54,4	54,7
CANTABRIA	48,9	48,9	48,9	49	49	48,9	48,9	48,8	48,8	48,7

Fuente: ICANE, 2014.

Tasa de paro

No existen datos estadísticos municipales a nuestro alcance para el cálculo de la tasa de paro municipal, dada la imposibilidad de conocer la población parada, que quiere trabajar y por ello busca activamente empleo, así como el total de personas activas, esto es paradas más las ocupadas. Es por ello que los datos que se pueden aportar en este sentido es la media anual de parados.

TABLA 46. NÚMERO DE PARADOS, MEDIA ANUAL

MUNICIPIO	MEDIA ANUAL PARADOS 2009	MEDIA ANUAL PARADOS 2013	MEDIA ANUAL PARADOS 2015
ALFOZ DE LLOREDO	148	237	184
CABEZÓN DE LA SAL	500	880	677
CABUÉRNIGA	52	84	76
COMILLAS	132	228	184
HERRERÍAS	28	66	52
LAMASÓN	9	15	10
LOS TOJOS	14	24	21
MAZCUERRAS	92	197	156
PEÑARRUBIA	9	24	21
POLACIONES	5	11	8
RIONANSA	53	88	60
RUENTE	49	80	66
RUILOBA	34	66	54
SAN VICENTE DE LA BARQUERA	290	433	330

MUNICIPIO	MEDIA ANUAL PARADOS 2009	MEDIA ANUAL PARADOS 2013	MEDIA ANUAL PARADOS 2015
TUDANCA	4	15	14
UDÍAS	50	97	70
VAL DE SAN VICENTE	117	195	155
VALDÁLIGA	179	300	252
COMARCA SAJA-NANSA	1765	3040	2390
CANTABRIA	37.627	55.594	46.896

Fuente: ICANE, 2015.

La media anual de parados de la Comarca Saja Nansa, supone un porcentaje del 4,69% de la media anual de parados en la Comunidad Autónoma de Cantabria en el año 2009, un 5,47% en el año 2013 y un 5,10% en el año 2015. Siendo el porcentaje de población de la Comarca Saja Nansa sobre el total de la Comunidad Autónoma de Cantabria del 5,46% de la población en el año 2013 y el 5,37% en el año 2013 y en el año 2015.

Es importante hacer mención a los datos calculados por el ICANE en la EPA de resultados de áreas pequeñas, donde el área costera occidental considerada por este organismo y que comprende los municipios de San Vicente de la Barquera, Val de San Vicente, Valdáliga, Udías, Alfoz de Lloredo, Ruiloba y Comillas, e incluidos en la Comarca de intervención arrojan los siguientes datos de tasa de paro:

En el 4º trimestre del año 2013 una tasa de paro del 24,28%, siendo la tasa de paro más alta la del área de Torrelavega con el 24,82 % y la media Regional del 20,12%.

En el 4º trimestre del año 2014 una tasa de paro del 21,68%, siendo la tasa de paro más alta la del área de Torrelavega con el 23,37% y la media regional del 18,53%.

ÁREA PEQUEÑA/AÑO -TRIMESTRE	2007 - 4	2008 - 4	2009 - 4	2010 - 4	2011 - 4	2012 - 4	2013 - 4	2014 - 4
Torrelavega	5,93	10,84	15,51	17,38	19,74	23,32	24,82	23,37
Costera Occidental	5,22	9,77	14,10	16,78	19,5	22,59	24,28	21,68
Total Cantabria	4,76	8,86	12,8	14,77	16,12	19,28	19,87	18,53

Fuente: Ican. EPA .Resultado de áreas pequeñas. 2015

2.5 EMPLEO POR SECTORES: CARACTERIZACIÓN ECONÓMICA (PYMES, EMPLEO) Y SOCIOLÓGICA (POBLACIÓN Y ESTRUCTURA POR EDAD, SEXO, OCUPACIÓN, INSTRUCCIÓN)

TABLA 47. TRABAJADORES POR SECTORES EN LA COMARCA SAJA-NANSA

MUNICIPIOS	TOTAL	AGRARIO	INDUSTRIAL	CONSTRUCCIÓN	SERVICIOS	NO CONSTA
ALFOZ DE LLOREDO	470	64	27	73	305	..
CABEZÓN DE LA SAL	2.352	42	585	288	1.436	..
CABUÉRNIGA	235	59	8	19	149	..
COMILLAS	747	46	61	49	592	..
HERRERÍAS	96	28	3	12	53	..
LAMASÓN	59	39	20	..
LOS TOJOS	111	29	3	3	76	..
MAZCUERRAS	299	54	15	98	132	..
PEÑARRUBIA	104	15	1	11	78	..
POLACIONES	65	32	6	..	27	..
RIONANSA	272	37	16	25	193	..
RUENTE	169	31	11	18	109	..
RUILOBA	190	24	4	61	101	..
SAN VICENTE DE LA BARQUERA	1.479	198	65	134	1.083	..
TUDANCA	40	12	1	1	27	..
UDÍAS	102	19	4	23	57	..
VAL DE SAN VICENTE	522	111	24	95	292	..
VALDÁLIGA	952	126	91	179	556	..
COMARCA SAJA-NANSA	8.264	966	925	1.089	5.286	..
CANTABRIA	201.444	7.106	29.556	14.353	150.429	..

Fuente: ICANE, 2014.

Esta tabla refleja los desequilibrios que se experimentan en la comarca a nivel demográfico y de acceso a servicios. La mayor parte de la población trabaja en el sector servicios, que es el más desarrollado, seguido por la industria, la construcción y finalmente, el campo.

Por un lado destaca la orientación agraria de casi todos los municipios de la comarca. Esta es la columna más equilibrada de la tabla, aunque hay que destacar los valores de San Vicente de la Barquera, Val de San Vicente y Valdáliga, que siendo municipios litorales, cuentan con más personas empleadas en el sector agrario.

En el sector industrial, es innegable el liderazgo que ejerce el municipio de Cabezón de la Sal, con 585 trabajadores, y en menor medida Val de San Vicente. Esta diferencia respecto a los demás municipios puede ser consecuencia de su buena ubicación geográfica y buenas comunicaciones, así como de la existencia de una infraestructura que facilita la actividad, los polígonos industriales. En el otro extremo están municipios interiores como Lamasón, con ninguna persona empleada en el sector, Tudanca y Peñarrubia con 1 o Los Tojos y Herrerías con tan sólo 3 personas empleadas en industria.

El sector de la construcción se aprecian desequilibrios, aunque de carácter no tan marcado, siendo otra vez Cabezón de la Sal el más desarrollado, seguido por Val de San Vicente y San Vicente de la Barquera.

El sector servicios, como hemos indicado más arriba, es el que ocupa a una mayor cantidad de población comarcal, con 5.286 personas empleadas. Cabezón de la Sal y San Vicente de la Barquera ejercen como cabeceras o núcleos que concentran la actividad comercial y de servicios de su zona, como refleja la tabla.

TABLA 48. EMPRESAS POR SECTORES EN LA COMARCA SAJA-NANSA

MUNICIPIO	SECTOR PRIMARIO	INDUSTRIA Y ENERGÍA	CONSTRUCCIÓN	SECTOR SERVICIOS	TOTAL
ALFOZ DE LLOREDO	10	12	33	101	156
CABEZÓN DE LA SAL	8	65	162	542	777
CABUÉRNIGA	2	5	12	52	71
COMILLAS	11	16	50	190	267
HERRERÍAS	4	3	10	27	44
LAMASÓN	2	0	0	1	3
LOS TOJOS	6	8	49	66	126
MAZCUERRAS	1	0	5	13	19
PEÑARRUBIA	1	0	0	10	11
POLACIONES	3	7	11	74	85
RIONANSA	5	5	18	48	76
RUENTE	5	3	25	29	62
RUILOBA	3	1	3	26	33
SAN VICENTE DE LA BARQUERA	25	13	65	336	439
TUDANCA	0	1	1	8	10
UDÍAS	4	2	14	29	49
VALDÁLIGA	19	11	37	107	174
VAL DE SAN VICENTE	19	30	58	228	335
COMARCA SAJA-NANSA	128	182	553	1.887	2.737
CANTABRIA	1.001	3.164	8.933	38.401	51.499

Fuente: ICANE, 2014.

Caracterización económica: PYMES y empleo

TABLA 49. EMPRESAS SIN ASALARIADOS

MUNICIPIOS	TOTAL	SECTOR PRIMARIO	INDUSTRIA Y ENERGÍA CONSTRUCCIÓN	CONSTRUCCIÓN	COMERCIO	TRANSPORTE Y ALMACENAMIENTO	HOSTELERÍA	RESTO DE SERVICIOS	DESCONOCIDO
ALFOZ DE LLOREDO	99	4	8	22	14	13	20	15	3
CABEZÓN DE LA SAL	420	7	29	113	88	32	39	89	23
CABUÉRNIGA	41	2	4	9	7	2	11	3	3
COMILLAS	153	5	4	34	31	9	37	29	4
HERRERÍAS	28	4	3	6	1	1	12	1	0
LAMASÓN	3	2	0	0	0	0	1	0	0
LOS TOJOS	92	4	4	38	16	3	13	12	2
MAZCUERRAS	10	0	0	3	1	0	2	4	0
PEÑARRUBIA	11	1	0	0	1	2	6	1	0
POLACIONES	54	3	4	8	10	2	13	12	2
RIONANSA	48	1	1	13	10	4	12	5	2
RUENTE	42	2	3	20	4	1	6	5	1
RUILOBA	253	10	9	45	75	15	48	37	14
SAN VICENTE DE LA BARQUERA	23	2	1	3	6	0	10	1	0
TUDANCA	10	0	1	1	2	0	4	0	2

MUNICIPIOS	TOTAL	SECTOR PRIMARIO	INDUSTRIA Y ENERGÍA CONSTRUCCIÓN	CONSTRUCCIÓN	COMERCIO	TRANSPORTE Y ALMACENAMIENTO	HOSTELERÍA	RESTO DE SERVICIOS	DESCONOCIDO
UDÍAS	35	4	2	11	5	1	6	4	2
VAL DE SAN VICENTE	195	10	13	38	42	22	28	32	10
VALDÁLIGA	103	15	3	25	18	10	19	13	0
COMARCA SAJA NANSÁ	1.620	76	89	389	331	117	287	263	68
CANTABRIA	25.731	577	1.033	6.692	5.983	1.582	2.471	5.707	1.686

Fuente: ICANE, 2014.

TABLA 50. EMPRESAS DE 1 A 9 ASALARIADOS

MUNICIPIOS	TOTAL	SECTOR PRIMARIO	INDUSTRIA Y ENERGÍA CONSTRUCCIÓN	CONSTRUCCIÓN	COMERCIO	TRANSPORTE Y ALMACENAMIENTO	HOSTELERÍA	RESTO DE SERVICIOS	DESCONOCIDO
ALFOZ DE LLOREDO	56	6	4	10	14	3	13	6	0
CABEZÓN DE LA SAL	332	1	29	49	104	15	63	71	0
CABUÉRNIGA	28	0	1	3	4	0	20	0	0
COMILLAS	109	6	11	16	23	0	41	12	0
HERRERÍAS	16	0	0	4	2	2	8	0	0
LAMASÓN	0	0	0	0	0	0	0	0	0
LOS TOJOS	33	2	4	10	6	2	7	2	0
MAZCUERRAS	8	1	0	2	2	0	3	0	0
PEÑARRUBIA	0	0	0	0	0	0	0	0	0
POLACIONES	30	0	3	3	8	2	10	4	0
RIONANSA	28	4	4	5	6	0	6	3	0
RUENTE	20	3	0	5	5	0	5	2	0
RUILOBA	172	13	4	17	59	9	44	26	0
SAN VICENTE DE LA BARQUERA	10	1	0	0	1	1	7	0	0
TUDANCA	0	0	0	0	0	0	0	0	0
UDÍAS	14	0	0	3	3	2	3	3	0
VAL DE SAN VICENTE	130	8	14	18	44	4	22	20	0
VALDÁLIGA	63	4	3	9	12	3	24	8	0
COMARCA SAJA NANSÁ	1.049	49	77	154	293	43	276	157	0
CANTABRIA	21.097	400	1.450	1.934	6.626	1.205	3.582	5.886	14

Fuente: ICANE, 2014.

TABLA 51. EMPRESAS DE 10 A 49 ASALARIADOS

MUNICIPIOS	TOTAL	SECTOR PRIMARIO	INDUSTRIA Y ENERGÍA CONSTRUCCIÓN	CONSTRUCCIÓN	COMERCIO	TRANSPORTE Y ALMACENAMIENTO	HOSTELERÍA	RESTO DE SERVICIOS	DESCONOCIDO
ALFOZ DE LLOREDO	1	0	0	1	0	0	0	0	0
CABEZÓN DE LA SAL	15	0	4	0	2	1	5	3	0
CABUÉRNIGA	2	0	0	0	0	0	0	2	0
COMILLAS	5	0	1	0	0	1	0	3	0
HERRERÍAS	0	0	0	0	0	0	0	0	0
LAMASÓN	0	0	0	0	0	0	0	0	0
LOS TOJOS	0	0	0	0	0	0	0	0	0
MAZCUERRAS	1	0	0	1	0	0	0	0	0
PEÑARRUBIA	1	0	0	0	0		0	1	0
POLACIONES	0	0	0	0	0	0	0	0	0
RIONANSA	1	0	0	0	0	0	0	1	0
RUENTE	0	0	0	0	0	0	0	0	0
RUILOBA	0	0	0	0	0	0	0	0	0
SAN VICENTE DE LA BARQUERA	7	2	0	3	0	2	0	0	0
TUDANCA	0	0	0	0	0	0	0	0	0
UDÍAS	0	0	0	0	0	0	0	0	0
VAL DE SAN VICENTE	8	0	5	3	0	0	0	0	0
VALDÁLIGA	10	1	3	2	2	0	0	2	0
COMARCA SAJA NANSÁ	51	3	13	10	4	4	5	12	0
CANTABRIA	2.933	23	516	244	795	191	275	889	0

Fuente: ICANE, 2014.

TABLA 52. EMPRESAS DE 50 A 249 ASALARIADOS

MUNICIPIOS	TOTAL	SECTOR PRIMARIO	INDUSTRIA Y ENERGÍA CONSTRUCCIÓN	CONSTRUCCIÓN	COMERCIO	TRANSPORTE Y ALMACENAMIENTO	HOSTELERÍA	RESTO DE SERVICIOS	DESCONOCIDO
ALFOZ DE LLOREDO	0	0	0	0	0	0	0	0	0
CABEZÓN DE LA SAL	7	0	0	0	4	0	0	3	0
CABUÉRNIGA	0	0	0	0	0	0	0	0	0
COMILLAS	0	0	0	0	0	0	0	0	0
HERRERÍAS	0	0	0	0	0	0	0	0	0
LAMASÓN	0	0	0	0	0	0	0	0	0
LOS TOJOS	0	0	0	0	0	0	0	0	0
MAZCUERRAS	0	0	0	0	0	0	0	0	0
PEÑARRUBIA	0	0	0	0	0	0	0	0	0
POLACIONES	0	0	0	0	0	0	0	0	0
RIONANSA	0	0	0	0	0	0	0	0	0
RUENTE	0	0	0	0	0	0	0	0	0
RUILOBA	0	0	0	0	0	0	0	0	0

MUNICIPIOS	TOTAL	SECTOR PRIMARIO	INDUSTRIA Y ENERGÍA CONSTRUCCIÓN	CONSTRUCCIÓN	COMERCIO	TRANSPORTE Y ALMACENAMIENTO	HOSTELERÍA	RESTO DE SERVICIOS	DESCONOCIDO
SAN VICENTE DE LA BARQUERA	7	0	0	0	0	0	0	7	0
TUDANCA	0	0	0	0	0	0	0	0	0
UDÍAS	0	0	0	0	0	0	0	0	0
VAL DE SAN VICENTE	0	0	0	0	0	0	0	0	0
VALDÁLIGA	0	0	0	0	0	0	0	0	0
COMARCA SAJA NANSA	14	0	0	0	4	0	0	10	0
CANTABRIA	931	1	138	49	281	15	49	398	0

Fuente: ICANE, 2014.

Tanto en la comarca Saja-Nansa como en Cantabria en general, el tejido empresarial está formado en su mayor parte por empresas sin asalariados. Como muestra la tabla, estas empresas se concentran en los sectores de la construcción y el comercio, seguidos por la hostelería y el resto de servicios. El sector primario, y concretamente la ganadería de ovino, que jugó un papel preponderante en la economía comarcal, configurando el sistema de vida y el paisaje rural en otros periodos históricos, presenta ahora un claro retroceso. El sector industrial se concentra en el municipio Cabezón de la Sal, desde las empresas sin asalariados hasta las de más de 250 trabajadores, de las cuales hay 3 ejemplos.

Aunque el predominio en el panorama empresarial lo tengan los negocios sin asalariados, las microempresas o empresas entre 1 y 9 trabajadores están en segundo lugar en cuanto a su actividad en la comarca Saja Nansa. Los municipios de Cabezón de la Sal, San Vicente de la Barquera, Val de San Vicente y Comillas son los que reúnen más negocios de este tipo, que concentran su actividad en el sector servicios, principalmente en comercio y hostelería. Hay que mencionar que en los municipios de Tudanca, Polaciones y Lamasón no existen empresas con asalariados

Las pequeñas empresas, consideradas así aquellas que ocupan a menos de 50 personas, suponen un 29,41% respecto al total de la comarca y se concentran en Cabezón de la Sal y Val de San Vicente y en menor medida en Valdáliga y San Vicente de la Barquera. Respecto a la región, representan el 1,73%. De un total de 51 empresas, 13 pertenecen al sector industria y energía, 12 a servicios y 10 a la construcción. En los municipios de Herrerías, Lamasón, Los Tojos, Polaciones, Ruate, Ruiloba, Tudanca y Udías no existen empresas de más de 10 asalariados.

Las medianas empresas ocupan a menos de 250 personas y hay en la comarca 14 negocios de esta clase, muy repartidos entre Cabezón de la Sal y San Vicente de la Barquera, pues cada núcleo cuenta con 7, todas dedicadas al sector servicios y representan el 1,5 % del total regional. En la comarca Saja Nansa sólo existen 3 empresas con más de 250 trabajadores y todas están concentradas en Cabezón de la Sal y dedicadas al sector industrial, dato que reafirma el papel de este municipio como centro industrial de la comarca. Respecto al total regional, supone el 0,3 %.

Caracterización sociológica

TABLA 53. DISTRIBUCIÓN DE LA POBLACIÓN POR EDAD Y SEXO

GRUPOS DE EDAD	TOTAL	TOTAL (%)	MUJERES	MUJERES (%)	HOMBRES	HOMBRES (%)
0-4 años	1.316	4,12	622	1,95	694	2,17
5-9 años	1.212	3,79	579	1,81	633	1,98
10-14 años	1.188	3,72	558	1,75	630	1,97
15-19 años	1.205	3,77	568	1,78	637	1,99
20-24 años	1.565	4,90	725	2,27	840	2,63
25-29 años	1.865	5,84	846	2,65	1.019	3,19
30-34 años	2.323	7,27	1.140	3,57	1.183	3,70
35-39 años	2.403	7,52	1.157	3,62	1.246	3,90
40-44 años	2.438	7,63	1.156	3,62	1.282	4,01
45-49 años	2.615	8,19	1.219	3,82	1.396	4,37
50-54 años	2.590	8,11	1.206	3,78	1.384	4,33
55-59 años	2.206	6,91	968	3,03	1.238	3,88
60-64 años	1.967	6,16	924	2,89	1.043	3,27
65-69 años	1.651	5,17	801	2,51	850	2,66
70-74 años	1.323	4,14	671	2,10	652	2,04
75-79 años	1.577	4,94	836	2,62	741	2,32
80-84 años	1.255	3,93	719	2,25	536	1,68
85-89 años	829	2,60	520	1,63	309	0,97
90-94 años	331	1,04	248	0,78	83	0,26
más de 95 años	84	0,26	70	0,22	14	0,04
TOTAL	31.943	100	15.533	48,65	16.410	51,35

Fuente: ICANE, 2014.

En la tabla superior es interesante observar la diferencia entre la columna de población femenina y masculina. En la primera parte, hasta el corte de los 69 años, se puede ver que el número de hombres es mayor. Esto ha sido ya comentado en el apartado anterior cuando hacíamos referencia a la alta tasa de masculinidad que se registra, especialmente en los municipios interiores de montaña. Esta tendencia sin embargo se invierte a partir de ese corte de edad, debido a la mayor longevidad de las mujeres. Muchas mujeres han abandonado los núcleos rurales en mayor medida que los hombres porque ven más oportunidades

Los problemas de despoblación y falta de remplazo generacional en algunos municipios como consecuencia de la baja natalidad, la emigración y el envejecimiento de la población se reflejan en el panorama de empleo.

La tasa de paro en la comarca se sitúa en el 28 %. Las mayores cifras se registran como es lógico, en los núcleos más grandes, mientras que en los pequeños de montaña hay poco índice de desempleo por la poca población y por su dedicación tradicional a la ganadería.

TABLA. ESTRUCTURA DE LA POBLACIÓN POR OCUPACIÓN

MUNICIPIO	GENERAL			AUTÓNOMOS			OTROS RÉGIMENES								
	TOTAL	AGR.	IND.	CONST.	SERV.	TOTAL	AGR.	IND.	CONST.	SERV.	TOTAL	AGR.	IND.	CONST.	SERV.
ALFOZ DE LLOREDO	230	1	12	34	183	215	48	16	39	112	25	15	10
CABEZÓN DE LA SAL	1.550	..	530	116	904	767	41	55	173	498	35	1	34
CABUÉRNIGA	114	..	2	8	105	107	56	6	11	35	13	4	9
COMILLAS	437	..	49	15	373	256	22	12	33	189	54	24	30
HERRERÍAS	29	5	24	59	28	3	7	21	8	8
LAMASÓN	13	13	43	39	4	3	3
LOS TOJOS	47	1	46	62	27	3	3	29	2	2
MAZCUERRAS	133	1	5	56	71	139	34	9	42	54	27	20	8
PEÑARRUBIA	67	2	64	33	14	1	8	10	5	1	4
POLACIONES	20	..	5	..	15	43	32	1	..	10	2	2
RIONANSA	142	..	10	3	129	123	37	6	22	58	6	6
RUENTE	78	5	6	6	61	81	22	5	12	42	11	5	6
RUILOBA	92	7	..	32	53	81	13	4	29	36	17	4	13
SAN VICENTE DE LA BARQUERA	833	1	44	70	717	494	71	13	64	347	152	126	8	..	18
TUDANCA	16	16	25	12	1	1	11
UDÍAS	38	..	1	5	33	63	19	3	18	22	1	1
VAL DE SAN VICENTE	516	..	66	126	325	359	60	26	53	220	77	66	11
VALDÁLIGA	261	6	12	58	186	245	101	12	37	95	16	4	12
COMARCA SAJA NANSA	4.616	22	742	536	3.318	3.195	676	176	552	1.793	454	272	8	..	175
CANTABRIA	151.624	406	27.222	8.688	115.308	42.199	5.047	2.304	5.658	29.190	7.621	1.652	30	7	5.932

Fuente: ICANE, 2014.

Los trabajadores en régimen general del sector agrario son 22 frente a los 676 autónomos del mismo sector. Este hecho pone de manifiesto que las explotaciones agrícolas son en su mayor parte pequeñas y de carácter familiar. Cabe destacar la situación de los municipios de Ruiloba, Valdáliga y Ruente, en los que este sector presenta un mayor desarrollo, con más personas empleadas por cuenta ajena. En el régimen de autónomos del sector agrario destaca Valdáliga con 101 personas, San Vicente con 71 y Val de San Vicente con 60.

En el sector industrial Cabezón de la Sal es el núcleo fuerte comarcal, como ya hemos mencionado, tanto en número de empleados en régimen general como en el número de autónomos. Este sector, así como la construcción y el sector servicios tienen su máxima concentración en este municipio. En el extremo opuesto se encuentran municipios como Lamasón donde el sector industrial y la construcción son inexistentes. Una situación débil aunque no tan extrema presentan Herrerías, Los Tojos, Peñarrubia, Tudanca, Udías y Ruiloba, donde es muy escaso.

Por otro lado, en la construcción se aprecia un mayor número de efectivos en régimen autónomo que en régimen general.

El sector servicios, por último es el mejor representado en todos los municipios de la comarca, aunque presenta un mayor desarrollo en los municipios costeros y litorales: Cabezón de Sal, San Vicente de la Barquera, Comillas y Val de San Vicente.

El caso del municipio de Rionansa parece atípico puesto que aunque es de interior, presenta una representación de los sectores bastante elevada si lo comparamos con otros municipios montañosos vecinos. Esto se debe a su posición estratégica en un nodo de comunicaciones entre los valles interiores, y actúa como cabecera comarcal secundaria para los pobladores de los valles del alto Nansa y Lamasón.

ESTRUCTURA DE LA POBLACIÓN POR NIVEL DE ESTUDIOS

MUNICIPIO	TOTAL	ANALFABETOS	SIN ESTUDIOS	PRIMER GRADO	SEGUNDO GRADO	TERCER GRADO
ALFOZ DE LLOREDO	2.197	18	135	667	1.231	146
CABEZÓN DE LA SAL	6.241	20	206	1.676	3.759	580
CABUÉRNIGA	926	1	9	503	350	63
COMILLAS	1.948	10	546	340	927	125
HERRERÍAS	658	10	192	206	222	28
LAMASÓN	351	2	15	164	164	6
LOS TOJOS	393	2	92	73	215	11
MAZCUERRAS	1.614	4	61	649	773	127
PEÑARRUBIA	306	0	98	40	157	11
POLACIONES	241	2	104	47	75	13
RIONANSA	1.201	5	123	626	401	46
RUENTE	861	4	30	374	409	44
RUILOBA	651	2	21	276	288	64
SAN VICENTE DE LA BARQUERA	3.728	22	275	1.238	1.982	211
TUDANCA	221	1	57	70	87	6
UDÍAS	703	0	140	170	359	34
VAL DE SAN VICENTE	2.224	14	272	797	1.036	105
VALDÁLIGA	2.216	17	317	785	982	115
COMARCA SAJA NANSA	26.680	134	2693	8701	13.417	1735
CANTABRIA	460.285	2.788	32.996	112.920	253.832	57.749

Fuente: ICANE, 2014.

El nivel de estudios es uno de los indicadores que permite establecer el grado de desarrollo de una sociedad. En relación al territorio que nos ocupa, esta tabla muestra, por un lado, el bajo nivel de analfabetismo pero también el bajo volumen de población con estudios superiores y muestra que la mayoría de las personas alcanzan el segundo grado de educación o bachillerato. A partir de este punto hay un corte y relativamente pocos pasan al nivel universitario. Son los núcleos grandes como Cabezón de la Sal y San Vicente de la Barquera los que cuentan con más titulados universitarios. Los que menos, otra vez los del interior, aunque llama la atención el dato para Tudanca con tan sólo 6 personas, frente a los vecinos Polaciones con 13 y Rionansa con 46. Otros municipios con escasa población con estudios superiores son Lamasón y Los Tojos.

Es llamativo el caso de Comillas, que siendo un núcleo importante del litoral, cuenta con cifras algo elevadas tanto de analfabetos como de personas sin estudios llegando a ser el 28,5 % de su población.

En Udías y Peñarrubia está erradicado el analfabetismo y prácticamente también lo está en Tudanca, Lamasón, Los Tojos y Ruiloba. En Cabuérniga es llamativo el alto grado de escolarización, así como el relativamente elevado número de personas con educación superior, teniendo en cuenta su lejanía de los centros de estudios universitarios y revierte la tendencia de los municipios interiores y algunos del litoral con pocos efectivos con graduación superior.



Saja Nansa
ASOCIACIÓN DE DESARROLLO RURAL